



**AEROFRIN
AEROSSOL
100 MCG SALBUTAMOL**

Aerofrin®

sulfato de salbutamol

APRESENTAÇÃO

Aerofrin® spray é um aerossol pressurizado, apresentado em frascos de alumínio com 200 doses, acompanhados de aplicador.

USO ORAL

USO ADULTO E PEDIÁTRICO

COMPOSIÇÃO

Cada dose de **Aerofrin®** spray contém:

sulfato de salbutamol 120,5 mcg (equivalentes a 100 mcg de salbutamol)

excipienteq.s.p. 1 dose

Excipientes: ácido oléico; álcool etílico; 1,1,1,2-tetrafluoretano

INFORMAÇÕES AO PACIENTE

1. PARA QUÊ ESTE MEDICAMENTO É INDICADO?

Aerofrin® spray é indicado para o controle e prevenção dos espasmos (contrações) dos brônquios durante as crises de asma, bronquite crônica e enfisema.

2. COMO ESTE MEDICAMENTO FUNCIONA?

O sulfato de salbutamol, substância ativa de **Aerofrin®** spray, pertence a um grupo de medicamentos chamados broncodilatadores. O salbutamol relaxa a musculatura das paredes dos brônquios, ajudando a abrir as vias aéreas e tornando mais fácil a entrada e a saída de ar dos pulmões. Dessa forma, alivia o aperto no peito, o chiado e a tosse, permitindo que você respire com mais facilidade.

O início de ação de **Aerofrin®** spray é rápido, em até 5 minutos (geralmente ocorre em 3 minutos ou menos). A duração de ação é de 4 a 6 horas, na maioria dos pacientes.

3. QUANDO NÃO DEVO USAR ESTE MEDICAMENTO?

O uso de **Aerofrin®** spray é contraindicado para pacientes que apresentam alergia ao salbutamol ou a qualquer outro componente do medicamento.

4. O QUE DEVO SABER ANTES DE USAR ESTE MEDICAMENTO?

Sua resposta ao tratamento da asma deve ser monitorada pelo seu médico através da realização de exames para avaliar a sua função pulmonar.

Como podem ocorrer reações adversas causadas por doses elevadas, não aumente a dose nem a frequência de administração de **Aerofrin®** spray, mesmo que o alívio usual não ocorra ou a duração de ação diminua, a menos que a mudança tenha sido recomendada pelo seu médico. Procure-o caso isso ocorra.

O aumento do uso de **Aerofrin®** spray para melhora dos sintomas indica que o controle da asma se deteriorou. Nesse caso, fale com o seu médico, que deve considerar a terapia com corticosteroides.

Procure orientação médica caso uma dose antes eficaz de **Aerofrin®** spray não produza o alívio esperado por pelo menos 3 horas.

Aerofrin® spray pode reduzir os níveis sanguíneos de potássio.

Se você sofre de hipertireoidismo, informe seu médico, pois deverá fazer uso de **Aerofrin®** spray com cautela.

Se você utiliza xantinas, corticosteroides, diuréticos ou sofre de hipóxia (má oxigenação do sangue), informe seu médico. Nessas situações recomenda-se monitorar os níveis de potássio.

Aerofrin® não é contraindicado em pacientes em tratamento como inibidores da monoaminoxidase (IMAOS).

O médico deve verificar a sua técnica de inalação de **Aerofrin®** spray para que a saída do aerossol esteja sincronizada com a sua inspiração e, dessa forma, obter a liberação perfeita do medicamento nos pulmões.

Assim como em outras terapias inalatórias, pode ocorrer broncoespasmo paradoxal, manifestado como aumento súbito da sibilância. Nesse caso, deve-se utilizar, de forma imediata, outra apresentação do produto ou outro broncodilatador inalatório de ação rápida. A terapia com **Aerofrin®** spray deve ser descontinuada imediatamente, seu médico deve reavaliar o seu quadro e, se necessário, instituir outra terapia.

Uso em idosos, crianças e outros grupos de risco

Idosos: no tratamento de pacientes idosos deve-se seguir as mesmas orientações dadas para o tratamento de adultos.

Efeitos sobre a capacidade de dirigir veículos e operar máquinas

Nenhum efeito sobre essas atividades foi reportado.

Fertilidade

Não há informações sobre os efeitos do salbutamol na fertilidade humana. Não foram observados efeitos adversos na fertilidade em animais.

Gravidez

A administração de medicamentos durante a gravidez somente deve ser feita se o benefício para a mãe for maior do que qualquer risco para o feto.

Lactação

Como o salbutamol é provavelmente secretado no leite materno, não se recomenda o uso de **Aerofrin®** spray em mulheres que estejam amamentando.

Este medicamento não deve ser utilizado por mulheres grávidas sem orientação médica ou do cirurgião-dentista.

Este produto contém salbutamol, que está incluído na lista de substâncias proibidas da Agência Mundial Antidoping.

Este medicamento pode causar doping.

Interações medicamentosas

Aerofrin® spray não deve ser utilizado com medicamentos β -bloqueadores não seletivos, como o propranolol.

Informe seu médico ou cirurgião-dentista se você está fazendo uso de algum outro medicamento.

Não use medicamento sem o conhecimento do seu médico. Pode ser perigoso para a sua saúde.

5. ONDE, COMO E POR QUANTO TEMPO POSSO GUARDAR ESTE MEDICAMENTO?

Cuidados de armazenamento

Mantenha o produto em sua embalagem original, em temperatura entre 15°C e 30°C, protegido da luz e da umidade. Como ocorre com a maioria dos produtos apresentados na forma de aerossol, o efeito terapêutico deste medicamento poderá ser prejudicado se o frasco ficar sob baixas temperaturas. O frasco não deve ser quebrado, perfurado ou queimado nem mesmo quando aparentemente vazio.

Número de lote e datas de fabricação e validade: vide embalagem.

Não use medicamento com o prazo de validade vencido. Guarde-o em sua embalagem original.

Aspectos físicos / Características organolépticas

Aerofrin® spray é um líquido incolor, altamente volátil.

Antes de usar, observe o aspecto do medicamento. Caso ele esteja no prazo de validade e você observe alguma mudança no aspecto, consulte o farmacêutico para saber se poderá utilizá-lo.

Todo medicamento deve ser mantido fora do alcance das crianças.

6. COMO DEVO USAR ESTE MEDICAMENTO?

Modo de uso

Aerofrin® spray deve ser administrado apenas através de inalação por via oral.

Antes de usar **Aerofrin®** spray, leia atentamente as instruções abaixo.

Teste o inalador

Antes de usá-lo pela primeira vez ou caso você não use o inalador por 5 dias ou mais, remova o protetor do bocal apertando delicadamente suas laterais. Agite bem o inalador e aperte o spray, liberando 2 jatos para o ar (ou para o ambiente) , para certificar-se de que funciona.

Como usar o inalador

1. Remova a tampa do bocal apertando as laterais e verifique se o interior e o exterior do bocal estão limpos.

Agite bem o inalador.

ATENÇÃO: posicionar o dispositivo conforme figura 1 (com o tubo de alumínio voltado para cima).

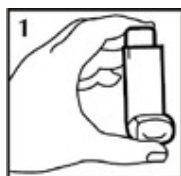

2. Segure o inalador na posição vertical entre o dedo indicador e o polegar (o polegar deve ficar na base, abaixo do bocal). Expire (solte o ar pela boca) lentamente até expelir todo o ar dos pulmões.

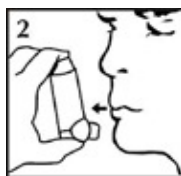

3. Coloque o bocal do inalador entre os lábios (ou no espaçador, conforme orientação do seu médico), apertando-os bem, mas sem morder. Logo em seguida, comece a inspirar (puxar o ar) pela boca e pressione firmemente o inalador entre o indicador e o polegar para liberar um jato, inspirando regular e profundamente.

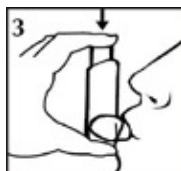

4. Enquanto prende a respiração, tire o inalador da boca. Continue prendendo a respiração por tanto tempo quanto for confortável para você (em geral, 10 segundos são suficientes).

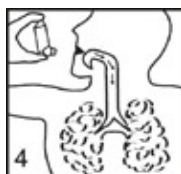

Para liberar o segundo jato, mantenha o inalador na posição vertical e espere cerca de meio minuto antes de repetir os passos 2 a 4.

Recoloque a tampa do bocal empurrando-a firmemente e prendendo-a na posição correta.

IMPORTANTE

Não apresse os passos 3 e 4. É importante que você comece a inspirar o mais lentamente possível antes de acionar o inalador. Pratique em frente ao espelho nas primeiras vezes. Se perceber uma espécie de “névoa” sair do topo do inalador ou dos cantos da sua boca, você deverá começar novamente a partir do passo 2.

Se o médico der instruções diferentes de utilização do inalador (como o uso de espaçadores), siga-as cuidadosamente.

Comunique ao médico qualquer dificuldade que você tiver.

Crianças

Crianças pequenas podem precisar da ajuda de um adulto para operar o inalador. Incentive a criança a expirar (soltar o ar) e acione o inalador logo que ela começar a inspirar (puxar o ar). Pratique a técnica junto com a criança para que ela entenda o que deve fazer. Crianças maiores ou pessoas mais fracas devem segurar o inalador com ambas as mãos. Nesse caso, coloque os dois indicadores no topo do inalador e ambos os polegares na base, abaixo do bocal. Bebês e crianças podem beneficiar-se do uso de um espaçador com **Aerofrin®** spray.

Instruções de limpeza

Lave o inalador pelo menos uma vez por semana. Se o inalador não funcionar adequadamente, siga as instruções de limpeza apresentadas abaixo.

1. Retire o frasco de alumínio do recipiente plástico e remova a tampa do bocal.
2. Enxágue com bastante água corrente morna. Se notar acúmulo de medicamento em redor do bocal, não tente desobstruir com objetos pontiagudos (como um alfinete). Você pode adicionar detergente neutro à água. Em seguida, enxágue bem com água limpa antes de secar. Não ponha o frasco de alumínio na água.
3. Seque o interior e o exterior do recipiente plástico.
4. Recoloque o frasco de alumínio e a tampa do bocal.

Posologia

A ação do salbutamol dura de 4 a 6 horas para a maioria dos pacientes.

Alívio do broncoespasmo agudo ou de crises de asma:

Adultos: 100 ou 200 mcg (1 ou 2 doses).

Crianças: 100 mcg (1 dose), que podem ser aumentados para 200 mcg (2 doses) se necessário.

Prevenção do broncoespasmo provocado por exercícios físicos ou alergia:

Adultos: 200 mcg (2 doses) antes do exercício ou da exposição inevitável ao alérgeno (causador de alergia).

Crianças: 100 mcg (1 dose) antes do exercício ou da exposição inevitável ao alérgeno (causador de alergia), que podem ser aumentados para 200 mcg (2 doses) se necessário.

Terapia crônica (ver o item Advertências e Precauções)

Adultos: até 200 mcg (2 doses) quatro vezes ao dia.

Crianças: até 200 mcg (2 doses) quatro vezes ao dia.

O uso de **Aerofrin®** spray não deve exceder quatro vezes ao dia.

A necessidade do uso de qualquer terapia suplementar ou do aumento súbito de dose indica agravamento da asma.

Siga a orientação de seu médico, respeitando sempre os horários, as doses e a duração do tratamento.

Não interrompa o tratamento sem o conhecimento do seu médico.

7. O QUE DEVO FAZER QUANDO EU ME ESQUECER DE USAR ESTE MEDICAMENTO?

Se você se esquecer de inalar uma dose, não se preocupe. Inale a dose seguinte quando devida, ou antes, se você estiver ofegante. Seu médico deve ter aconselhado-o a utilizar seu inalador regularmente todos os dias ou somente quando você estiver ofegante ou com falta de ar. Não tome doses duplas, a menos que o seu médico tenha recomendado.

Em caso de dúvidas, procure orientação do farmacêutico ou de seu médico ou cirurgião-dentista.

8. QUAIS OS MALES QUE ESTE MEDICAMENTO PODE CAUSAR?

Reações comuns (ocorrem entre 1% e 10% dos pacientes que utilizam este medicamento): tremor; dor de cabeça; taquicardia (aumento da frequência dos batimentos do coração).

Reações incomuns (ocorrem entre 0,1% e 1% dos pacientes que utilizam este medicamento): palpitações no coração; irritação na boca e na garganta; câimbras musculares.

Reações raras (ocorrem entre 0,01% e 0,1% dos pacientes que utilizam este medicamento): diminuição dos níveis de potássio do sangue; aumento do fluxo sanguíneo em determinadas regiões.

Reações muito raras (ocorrem em menos de 0,01% dos pacientes que utilizam este medicamento): Hipersensibilidade - reações alérgicas caracterizadas por vermelhidão, coceira, inchaço, falta de ar, podendo ocorrer diminuição da pressão sanguínea e desmaio; arritmias cardíacas (alterações do ritmo normal dos batimentos do coração); hiperatividade; broncoespasmo paradoxal.

Informe ao seu médico, cirurgião-dentista ou farmacêutico o aparecimento de reações indesejáveis pelo uso do medicamento. Informe também à empresa através do seu serviço de atendimento.

9. O QUE FAZER SE ALGUÉM USAR UMA QUANTIDADE MAIOR DO QUE A INDICADA DESTE MEDICAMENTO?

Se acidentalmente você usar mais doses do que as recomendadas, perceberá que seu coração fica mais acelerado que o normal e você poderá se sentir tonto. Poderá também ter dor de cabeça. Esses efeitos normalmente passam em poucas horas, mas não deixe de informar seu médico o mais rápido possível.

Em caso de uso de grande quantidade deste medicamento, procure rapidamente socorro médico e leve a embalagem ou bula do medicamento se possível. Ligue para 0800 722 6001, se você precisar de mais orientações.

DIZERES LEGAIS

MS: 1.1717.0009

Farm. Resp.: Dr. Igor F. R. Ribeiro

CRF-MG 20.210

Fabricado por:

Jewim Pharmaceutical (Shandong) Co., Ltd
People's Republic of China
Taian Hi-Tech Industrial Development Zone,
Shandong Province, China

Registrado, importado e distribuído por:

Pharmascience Laboratórios Ltda.
Rua Texaco, nº 640 - Jardim Piemonte
Betim - MG - CEP 32689-322
CNPJ: 25.773.037/0001-83 SAC: 0800 037 5000
INDÚSTRIA BRASILEIRA

VENDA SOB PRESCRIÇÃO MÉDICA

“Esta bula foi atualizada conforme Bula Padrão aprovada pela Anvisa em 18/11/2013.”





AEROFRIN
SOLUÇÃO ORAL
2 MG/5 ML

Aerofrin®

sulfato de salbutamol

APRESENTAÇÃO

Aerofrin® solução oral contém 2 mg de salbutamol em cada 5 mL, é apresentado em frasco de plástico âmbar com 120 mL.

USO ORAL

USO ADULTO E PEDIÁTRICO ACIMA DE 2 ANOS

COMPOSIÇÃO

Cada dose de 5 mL de Aerofrin® solução oral contém:

sulfato de salbutamol 2,4 mg (equivalente a 2,0 mg de salbutamol)

veículoq.s.p..... 5 mL

Veículo: sacarose, ácido cítrico, citrato de sódio, metilparabeno, propilparabeno, álcool etílico, corante vermelho Ponceau, aroma de morango, água purificada.

INFORMAÇÕES AO PACIENTE

1. PARA QUÊ ESTE MEDICAMENTO É INDICADO?

Aerofrin® solução oral é indicado para o controle e a prevenção do ataque asmático e proporciona alívio do espasmo brônquico associado às crises de asma, bronquite crônica e enfisema.

2. COMO ESTE MEDICAMENTO FUNCIONA?

O sulfato de salbutamol, substância ativa de **Aerofrin®** solução oral, pertence a um grupo de medicamentos chamados broncodilatadores. O salbutamol relaxa a musculatura das paredes dos brônquios, ajudando a abrir as vias aéreas e tornando mais fácil a entrada e a saída de ar dos pulmões. Dessa forma alivia o aperto no peito, o chiado e a tosse, permitindo que você respire com mais facilidade.

O tempo para início de ação do **Aerofrin®** solução oral é cerca de 30 minutos.

O salbutamol tem duração de ação de 4 a 6 horas, na maioria dos pacientes.

3. QUANDO NÃO DEVO USAR ESTE MEDICAMENTO?

O uso de **Aerofrin®** solução oral é contraindicado para pacientes que apresentam alergia ao salbutamol ou a qualquer outro componente do medicamento.

Atenção diabéticos: contém açúcar (350,0mg de sacarose/mL da solução oral).

4. O QUE DEVO SABER ANTES DE USAR ESTE MEDICAMENTO?

Sua resposta ao tratamento da asma deve ser monitorada pelo seu médico através da realização de exames para avaliar a sua função pulmonar.

Como podem ocorrer reações adversas causadas por doses elevadas, não aumente a dose nem a frequência de uso de **Aerofrin®** solução oral, a menos que seu médico recomende. Procure-o caso não sinta o alívio usual dos sintomas ou o tempo de ação do medicamento se reduza. O aumento do uso de **Aerofrin®** solução oral para melhora dos sintomas indica que o controle da asma se deteriorou. Nesse caso, fale com seu médico, que deve considerar a terapia com corticosteroides.

Aerofrin® solução oral pode provocar redução dos níveis sanguíneos de potássio e aumento dos de glicose (açúcar). A administração junto com corticosteroides pode aumentar esse efeito. Se você é diabético, consulte seu médico antes de usar **Aerofrin®** solução oral.

Se você utiliza xantinas, corticosteroides, diuréticos ou sofre de hipóxia (má oxigenação do sangue), informe seu médico. Nessas situações, recomenda-se monitorar os níveis de potássio.

Se você sofre de tireotoxicose (doença causada pela intoxicação por excesso de produção do hormônio da tireoide), informe seu médico, pois deverá fazer uso de **Aerofrin®** solução oral com cautela.

Uso em idosos, crianças e outros grupos de risco

Crianças: o medicamento é muito bem tolerado por crianças. (Ver Posologia.)

Idosos: ver Posologia.

Efeitos sobre a capacidade de dirigir veículos e operar máquinas

Nenhum efeito sobre essas atividades foi reportado.

Gravidez e lactação

A administração de medicamentos durante a gravidez somente deve ser feita se o benefício para a mãe for maior do que qualquer risco para o feto.

Como o salbutamol é provavelmente secretado no leite materno, não se recomenda o uso de **Aerofrin®** solução oral em mulheres que estejam amamentando.

Este medicamento não deve ser utilizado por mulheres grávidas sem orientação médica ou do cirurgião-dentista.

Atenção diabéticos: contém açúcar (350,0mg de sacarose/mL da solução oral).

Este produto contém salbutamol, que está incluído na lista de substâncias proibidas da Agência Mundial Antidoping.

Este medicamento pode causar doping.

Interações medicamentosas

Aerofrin® solução oral não deve ser utilizado com medicamentos β -bloqueadores não seletivos, como o propranolol.

Aerofrin® solução oral não é contraindicado em pacientes em tratamento com inibidores da monoaminoxidase (IMAOS).

Informe seu médico ou cirurgião-dentista se você está fazendo uso de algum outro medicamento.

Não use medicamento sem o conhecimento do seu médico. Pode ser perigoso para a sua saúde.

5. ONDE, COMO E POR QUANTO TEMPO POSSO GUARDAR ESTE MEDICAMENTO?**Cuidados de armazenamento**

O produto deve ser mantido em sua embalagem original, em temperatura entre 15°C e 30°C, protegido da luz e da umidade.

Número de lote e datas de fabricação e validade: vide embalagem.

Não use medicamento com o prazo de validade vencido. Guarde-o em sua embalagem original.

Aspectos físicos / Características organolépticas

Aerofrin® solução oral de coloração avermelhada, com odor característico de morango e ausência de partículas estranhas.

Antes de usar, observe o aspecto do medicamento. Caso ele esteja no prazo de validade e você observe alguma mudança no aspecto, consulte o farmacêutico para saber se poderá utilizá-lo.

Todo medicamento deve ser mantido fora do alcance das crianças.

6. COMO DEVO USAR ESTE MEDICAMENTO?**Modo de uso**

Uso oral.

Siga as recomendações de seu médico, pois em alguns casos a diluição de **Aerofrin®** solução oral é aconselhável.

Posologia

Para alívio do broncoespasmo

Adultos:

A dose usualmente eficaz é de 4 mg de salbutamol (10 mL da solução oral) 3 ou 4 vezes ao dia.

Caso não se obtenha a broncodilatação adequada, cada dose pode ser gradualmente aumentada para até 8 mg (20 mL da solução oral). Contudo, observou-se que alguns pacientes obtêm alívio adequado com 2 mg (5 mL da solução oral) 3 ou 4 vezes ao dia.

Para os pacientes muito sensíveis a estimulantes beta-adrenérgicos, recomenda-se iniciar o tratamento com 2 mg (5 mL da solução oral) 3 ou 4 vezes ao dia.

Crianças:

Crianças de 2 a 6 anos: 2,5 a 5 mL da solução oral (1 a 2 mg de salbutamol) 3 ou 4 vezes ao dia.

Crianças de 6 a 12 anos: 5 mL da solução oral (2 mg de salbutamol) 3 ou 4 vezes ao dia.

Crianças acima de 12 anos: 5 a 10 mL da solução oral (2 a 4 mg de salbutamol) 3 ou 4 vezes ao dia.

Pacientes idosos:

Recomenda-se iniciar o tratamento com 5 mL da solução oral (2 mg de salbutamol) 3 ou 4 vezes ao dia.

Siga a orientação do seu médico, respeitando sempre os horários, as doses e a duração do tratamento. Não interrompa o tratamento sem o conhecimento do seu médico.

7. O QUE DEVO FAZER QUANDO EU ME ESQUECER DE USAR ESTE MEDICAMENTO?

Se você se esquecer de tomar uma dose, tome-a logo que se lembrar. No entanto, se você só se lembrar na hora que deveria tomar a próxima dose, não tome a dose esquecida. Ou seja, não tome uma dose dobrada para compensar uma perdida. Você pode apresentar uma sensação de aperto ou chiado no peito ou tosse (isto é, os sintomas normais da asma). Se você perder apenas uma dose, esses sintomas nem sempre podem ocorrer.

Em caso de dúvidas, procure orientação do farmacêutico ou de seu médico ou cirurgião-dentista.

8. QUAIS OS MALES QUE ESTE MEDICAMENTO PODE ME CAUSAR?

As reações adversas estão listadas abaixo de acordo com a frequência.

Reação muito comum (ocorre em 10% dos pacientes que utilizam este medicamento): tremor.

Reações comuns (ocorrem entre 1% e 10% dos pacientes que utilizam este medicamento): dor de cabeça; aumento da frequência dos batimentos do coração; palpitações; câimbra muscular.

Reações raras (ocorrem entre 0,01% e 0,1% dos pacientes que utilizam este medicamento): diminuição dos níveis de potássio no sangue; arritmia cardíaca (alterações no ritmo normal dos batimentos do coração); aumento do fluxo sanguíneo em determinadas regiões.

Reações muito raras (ocorrem em menos de 0,01% dos pacientes que utilizam este medicamento): hipersensibilidade - reações alérgicas caracterizadas por vermelhidão, coceira, inchaço, falta de ar, podendo ocorrer diminuição da pressão sanguínea e desmaio; hiperatividade; sensação de tensão muscular.

Informe seu médico, cirurgião-dentista ou farmacêutico o aparecimento de reações indesejáveis pelo uso do medicamento. Informe também à empresa através do seu serviço de atendimento.

9. O QUE FAZER SE ALGUÉM USAR UMA QUANTIDADE MAIOR DO QUE A INDICADA DESTE MEDICAMENTO?

Se acidentalmente você usar mais doses do que as recomendadas, perceberá que seu coração fica mais acelerado do que o normal e você poderá se sentir tonto. Poderá também ter dor de cabeça.

Foram relatados vômitos, enjoos e aumento do nível de glicose (açúcar) no sangue, principalmente em crianças que fizeram uso oral de **Acrofrin®** solução oral em doses maiores que a recomendada.

Se a dose usada for muito maior do que a correta, chame seu médico imediatamente ou se dirija ao hospital ou pronto-socorro mais próximo. Leve esta bula ou o medicamento para que saibam o que você usou.

Em alguns casos pode ser necessário o uso de um agente beta-bloqueador cardiosseletivo como antídoto. Seu médico avaliará o seu caso.

Em caso de uso de grande quantidade deste medicamento, procure rapidamente socorro médico e leve a embalagem ou bula do medicamento se possível. Ligue para 0800 722 6001 se você precisar de mais orientações.

DIZERES LEGAIS

MS: 1.1717.0009

Farm. Resp.: Dr. Igor F. R. Ribeiro

CRF-MG 20.210

Pharmascience Laboratórios Ltda.

Rua Texaco, nº 640 - Jardim Piemonte

Betim - MG - CEP 32689-322

CNPJ: 25.773.037/0001-83 SAC: 0800 037 5000

INDÚSTRIA BRASILEIRA

VENDA SOB PRESCRIÇÃO MÉDICA

“Esta bula foi atualizada conforme Bula Padrão aprovada pela Anvisa em 18/11/2013.”

