

# Tinidazol

# Nitrato de miconazol

**Prati-Donaduzzi**

Crema vaginal

30 mg/g + 20 mg/g

## INFORMAÇÕES AO PACIENTE

tinidazol

nitrato de miconazol

**Medicamento genérico Lei nº 9.787, de 1999**

## APRESENTAÇÕES

Creme vaginal de 30 mg/g + 20 mg/g em embalagem com 1 bisnaga de 45 g acompanhado de 7 aplicadores ginecológicos.

## USO TÓPICO (INTRAVAGINAL)

### USO ADULTO

## COMPOSIÇÃO

Cada g do creme vaginal contém:

tinidazol.....30 mg

nittrato de miconazol.....20 mg\*

\*equivalente a 17,36 mg de miconazol base

veículo q.s.p.....1 g

Excipientes: álcool cetílico, monoestearato de glicerila, lanolina, monoestearato de sorbitana, polissorbato 60, propilparabeno, metilparabeno, propilenoglicol, miristato de isopropila e água purificada.

### 1. PARA QUE ESTE MEDICAMENTO É INDICADO?

Este medicamento é indicado no tratamento tópico (intravaginal) das vulvovaginites (infecções de vagina e vulva, região externa dos genitais femininos) sensíveis aos componentes da fórmula.

### 2. COMO ESTE MEDICAMENTO FUNCIONA?

Este medicamento apresenta ação antimicrobiana (contra micro-organismos, tais como protozoários e bactérias) e antifúngica (contra fungos). Após administração de 1200 mg de nittrato de miconazol por via intravaginal, os picos de níveis sistêmicos foram alcançados de 16 a 18 horas. Quanto ao tinidazol, após dose única intravaginal de 500 mg, a concentração sérica de 1,0 mcg/mL foi observada 8,7 horas após a administração.

### 3. QUANDO NÃO DEVO USAR ESTE MEDICAMENTO?

Este medicamento não deve ser utilizado por pacientes com história prévia de hipersensibilidade (alergia) ao tinidazol, ao miconazol ou a qualquer componente da fórmula.

**Este medicamento é contraindicado para uso por homens.**

Não foram realizados estudos controlados em pacientes pediátricos.

**Este medicamento é contraindicado para menores de 12 anos.**

### 4. O QUE DEVO SABER ANTES DE UTILIZAR ESTE MEDICAMENTO?

#### Advertências

O uso deste medicamento junto com bebidas alcoólicas pode levar ao aparecimento de cólicas abdominais, rubor (vermelhidão na pele), náusea (enjoo) e vômito. Recomenda-se não tomar bebidas alcoólicas durante e após 72 horas do término do tratamento com este medicamento. Em casos de reações de hipersensibilidade (alergia) ou irritação local, o uso deste medicamento deve ser descontinuado.

**Este medicamento não deve ser utilizado por mulheres grávidas sem orientação médica ou do cirurgião-dentista.**

#### Amamentação

O tinidazol é excretado no leite materno, portanto se o medicamento for administrado durante o período de amamentação recomenda-se a interrupção do aleitamento materno. Não utilize este medicamento durante a amamentação sem orientação médica, pois as mulheres não devem amamentar durante e, por pelo menos, três dias após ter descontinuado o tratamento. Avise ao seu médico se você estiver amamentando ou vai iniciar amamentação durante o uso deste medicamento.

#### Efeitos na habilidade de dirigir e operar máquinas

O efeito deste medicamento na habilidade de dirigir e operar máquinas não foi avaliado. Não há evidências sugerindo que este medicamento possa afetar essas habilidades.

**Informe ao seu médico ou cirurgião-dentista se você está fazendo uso de algum outro medicamento.**

**Não use medicamento sem o conhecimento do seu médico. Pode ser perigoso para a sua saúde.**

**Precauções**

Não use absorvente durante o tratamento com este medicamento, a menos que seja inevitável. Neste caso use absorventes externos e não internos. Aplique o creme um pouco antes de deitar, à noite, a menos que o seu médico indique outro modo. Utilize medidas higiênicas para controlar as fontes de infecção ou de re-infecção (retorno da infecção). Este medicamento deve ser aplicado apenas por via intravaginal, ou seja, usado exclusivamente dentro da vagina. Use apenas roupas íntimas limpas. Evite utilizar roupas íntimas de tecido sintético (como nylon), prefira as de algodão. Evite usar duchas ou outros produtos vaginais a menos que o seu médico indique.

**5. ONDE, COMO E POR QUANTO TEMPO POSSO GUARDAR ESTE MEDICAMENTO?**

Você deve conservar este medicamento em temperatura ambiente (entre 15 e 30 °C), em lugar seco e ao abrigo da luz. Nestas condições o prazo de validade é de 24 meses a contar da data de fabricação.

**Número de lote e datas de fabricação e validade: vide embalagem. Não use medicamento com o prazo de validade vencido. Guarde-o em sua embalagem original.**

Tinidazol + nitrato de miconazol apresenta-se na forma de um creme vaginal levemente amarelado, homogêneo ao tato.

**Antes de usar, observe o aspecto do medicamento. Caso ele esteja no prazo de validade e você observe alguma mudança no aspecto, consulte o farmacêutico para saber se poderá utilizá-lo.**

**Todo medicamento deve ser mantido fora do alcance das crianças.**

**6. COMO DEVO USAR ESTE MEDICAMENTO?**

**Posologia**

Aplique o conteúdo de 1 aplicador cheio (aproximadamente 5 g de creme), por via intravaginal, 1 vez por dia, antes de deitar, durante 7 dias seguidos.

**Modo de usar**

Lave as suas mãos com sabonete e água antes e após usar o medicamento. Este medicamento deve ser aplicado profundamente na vagina, de preferência fora do período menstrual. Porém, não descontinue a medicação no caso do seu período menstrual iniciar durante o tratamento. Use absorventes externos e não internos. Continue usando o medicamento durante todos os dias do tratamento, mesmo que os sintomas melhorem nos primeiros dias. Você pode perceber que durante o dia o medicamento pode vazar pela vagina. Você deve usar um protetor diário, mas não use tampões (absorventes internos) durante o tratamento. Para uma aplicação do medicamento mais fácil, molhe o aplicador com um pouco de água quente. Você também pode usar um gel lubrificante, mas não use lubrificantes a base de petróleo (vaselina).

**Uso em idosas:** não há restrição específica para pacientes idosas. As mesmas orientações dadas às adultas jovens devem ser seguidas para as pacientes idosas.

**Uso em crianças:** o medicamento não é indicado para crianças.

**Instruções para aplicação do medicamento:**

- 1 - Retirar a tampa da bisnaga;
- 2 - Perfurar o lacre da bisnaga com o fundo da tampa. Não utilizar outro material para perfurar o lacre;
- 3 - Encaixar o aplicador no bico da bisnaga previamente aberta, rosqueando-o;
- 4 - Para encher o aplicador, segure com firmeza a bisnaga e o aplicador encaixado e aperte a bisnaga suavemente até que o êmbolo chegue ao topo. Retire o aplicador e tampe novamente a bisnaga;
- 5 - Coloque cuidadosamente o aplicador carregado de creme na vagina, o mais profundo possível, sem causar desconforto, de preferência deitada e com as pernas dobradas. Empurre lentamente o êmbolo até o final esvaziando o aplicador. Retire cuidadosamente o aplicador e jogue-o fora.

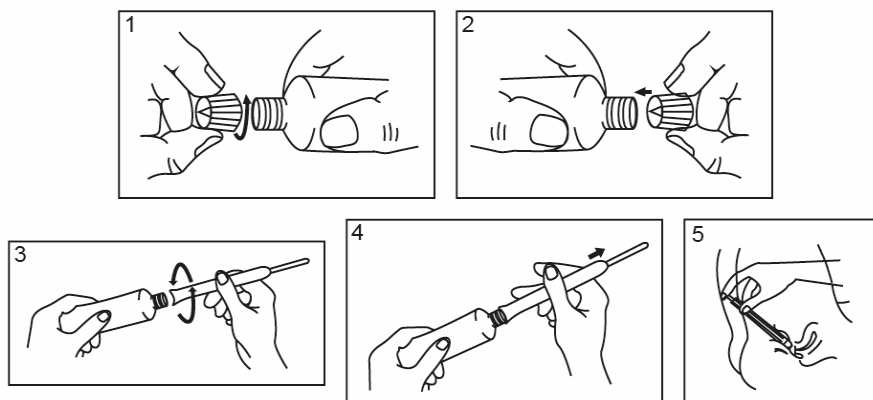

**Atenção:** certifique-se de que todo o conteúdo do aplicador tenha sido transferido para a vagina. Utilize o aplicador apenas 1 vez. Após a aplicação, o aplicador deve ser descartado.

**Siga a orientação de seu médico, respeitando sempre os horários, as doses e a duração do tratamento. Não interrompa o tratamento sem o conhecimento do seu médico.**

#### **7. O QUE DEVO FAZER QUANDO EU ME ESQUECER DE USAR ESTE MEDICAMENTO?**

Caso você esqueça de usar este medicamento no horário estabelecido pelo seu médico, use-o assim que lembrar. Entretanto, se já estiver perto do horário de usar a próxima dose, pule a dose esquecida e use a próxima, continuando normalmente o esquema de doses recomendado pelo seu médico. Neste caso, não use uma dose em dobro para compensar doses esquecidas. O esquecimento da dose pode comprometer a eficácia do tratamento.

**Em casos de dúvidas sobre este medicamento, procure orientação do farmacêutico, ou de seu médico ou cirurgião-dentista.**

#### **8. QUAIS OS MALES QUE ESTE MEDICAMENTO PODE ME CAUSAR?**

Informe ao seu médico o aparecimento de qualquer reação desagradável durante o tratamento com este medicamento, tais como irritação local (vermelhidão), com sensação de queimação ou hipersensibilidade (alergia). Nesses casos, o médico deve ser notificado imediatamente.

**Informe ao seu médico, cirurgião-dentista ou farmacêutico o aparecimento de reações indesejáveis pelo uso do medicamento. Informe também à empresa através do seu serviço de atendimento.**

#### **9. O QUE FAZER SE ALGUÉM USAR UMA QUANTIDADE MAIOR DO QUE A INDICADA DESTES MEDICAMENTO?**

**Em caso do uso de grande quantidade deste medicamento, procure rapidamente socorro médico e leve a embalagem ou bula do medicamento, se possível. Ligue para 0800 722 6001, se você precisar de mais orientações.**

#### **DIZERES LEGAIS**

MS - 1.2568.0101

Farmacêutico Responsável: Dr. Luiz Donaduzzi

CRF-PR 5842

Registrado e fabricado por:

**PRATI, DONADUZZI & CIA LTDA**

Rua Mitsugoro Tanaka, 145

Centro Industrial Nilton Arruda - Toledo - PR

CNPJ 73.856.593/0001-66

Indústria Brasileira

CAC - Centro de Atendimento ao Consumidor

0800-709-9333

cac@pratidonaduzzi.com.br

[www.pratidonaduzzi.com.br](http://www.pratidonaduzzi.com.br)

**VENDA SOB PRESCRIÇÃO MÉDICA**



## Anexo B

### Histórico de alteração para a bula

Dados da submissão eletrônica			Dados da petição/notificação que altera bula				Dados das alterações de bulas		
Data do expediente	No. expediente	Assunto	Data do expediente	Nº do expediente	Assunto	Data de aprovação	Itens de bula	Versões (VP/VPS)	Apresentações relacionadas
-	-	10459 – GENÉRICO Inclusão Inicial de Texto de Bula							