

Glivec
(mesilato de imatinibe)

Novartis Biociências SA

Comprimidos revestidos

100 mg e 400 mg

GLIVEC®

mesilato de imatinibe

APRESENTAÇÕES

Glivec® 100 mg – embalagem contendo 60 comprimidos revestidos.

Glivec® 400 mg – embalagem contendo 30 comprimidos revestidos.

VIA ORAL**USO ADULTO E PEDIÁTRICO ACIMA DE 2 ANOS****COMPOSIÇÃO**

Glivec® 100 mg: cada comprimido revestido contém 119,5 mg de mesilato de imatinibe (como cristais beta) (equivalente a 100 mg de imatinibe).

Glivec® 400 mg: cada comprimido revestido contém 478 mg de mesilato de imatinibe (como cristais beta) (equivalente a 400 mg de imatinibe).

Excipientes: celulose microcristalina, crospovidona, hipromelose, estearato de magnésio e dióxido de silício.

Revestimento do comprimido: óxido férrico vermelho, óxido férrico amarelo, macrogol, talco e hipromelose.

INFORMAÇÕES TÉCNICAS AOS PROFISSIONAIS DE SAÚDE**1. INDICAÇÕES**

Glivec® é indicado para:

- pacientes pediátricos com Leucemia Mieloide Crônica (LMC) cromossomo Philadelphia positivo (Ph+) recém-diagnosticada e sem tratamento anterior;
- pacientes adultos com Leucemia Mieloide Crônica (LMC) cromossomo Philadelphia positivo, recentemente diagnosticada, bem como para o tratamento de pacientes com LMC cromossomo Philadelphia positivo em crise blástica, fase acelerada, ou fase crônica após falha ou intolerância à terapia com alfa-interferona;
- tratamento de pacientes adultos com Leucemia Linfoblástica Aguda (LLA Ph⁺) cromossomo Philadelphia positivo, recentemente diagnosticada, integrados com quimioterapia;
- tratamento de pacientes adultos com tumores estromais gastrintestinais (GIST), não-ressecáveis e/ou metastáticos;
- tratamento adjuvante de pacientes adultos após ressecção de GIST primário.

2. RESULTADOS DE EFICÁCIA**- Estudos Clínicos em LMC**

A eficácia de Glivec® baseia-se nas taxas globais de resposta hematológica e citogenética e na sobrevida livre de progressão.

Foram conduzidos três grandes estudos internacionais, abertos, não controlados, de fase II incluindo pacientes com leucemia mieloide crônica (LMC) cromossomo Philadelphia positivo (Ph+) na doença em fase avançada, blástica ou acelerada, outras leucemias Ph+ ou em LMC em fase crônica com falha à terapêutica anterior com alfa-interferona (IFN)^{1,2,3}.Foi conduzido um estudo extenso, aberto, multicêntrico, internacional, randomizado, de fase III em pacientes com LMC Ph+ recentemente diagnosticada⁴. Adicionalmente, crianças foram tratadas em dois estudos clínicos fase I e um estudo clínico de fase II aberto, multicêntrico de braço único.

Em todos os estudos clínicos, 38-40% dos pacientes tinham idade superior ou igual a 60 anos e 10-12% dos pacientes tinham 70 anos ou mais.

Fase crônica, recentemente diagnosticada^{4,5,6,7}: este estudo de fase III comparou o tratamento com Glivec® em monoterapia ou uma combinação de alfa-interferona (IFN) mais Citosina Arabinosídeo (Ara-C). Foi permitido aos pacientes não apresentando resposta (sem resposta hematológica completa - RHC aos 6 meses, leucócitos em aumento, sem resposta citogenética Maior (RCM) aos 24 meses), ou com perda da resposta (perda de RHC ou de RCM) ou intolerância severa ao tratamento, serem transferidos para o braço de tratamento alternativo. No braço recebendo Glivec®, os pacientes foram tratados com 400 mg, diariamente. No braço recebendo IFN, os pacientes foram tratados com uma dose alvo de IFN de 5 MUI/m²/dia por via subcutânea em combinação com Ara-C 20 mg/m²/dia por via subcutânea por 10 dias/mês.

Um total de 1106 pacientes foram randomizados em 177 centros de 16 países, 553 para cada braço. As características basais foram bem balanceadas entre os dois braços. A idade mediana foi 51 anos (faixa entre 18-70 anos), 21,9% dos pacientes com idade ≥ 60 anos. Cinquenta e nove por cento dos pacientes eram do sexo masculino e 41% do sexo feminino; 89,9% caucasianos e 4,7% de raça negra. Por ocasião da data de corte desta análise (7 anos após o recrutamento do último paciente), a duração média do tratamento de primeira linha foi 82 meses e 8 meses nos braços de Glivec® e IFN, respectivamente. A duração média do tratamento

de segunda linha com Glivec® foi de 64 meses. Sessenta por cento dos pacientes randomizados para Glivec® ainda estão recebendo tratamento de primeira linha. Nestes pacientes, a dose média de Glivec® foi de 403 ± 57 mg. Em geral, em pacientes recebendo Glivec® como primeira linha de tratamento, a dose média diária administrada foi de 406 ± 76 mg. Como consequência de uma taxa mais elevada tanto de descontinuações como de transferências para o braço alternativo de tratamento, somente 2% dos pacientes randomizados para IFN ainda estão recebendo tratamento de primeira linha. No braço de IFN, a retirada do consentimento (14%) foi a razão mais frequente para descontinuação da terapia de primeira linha, e a razão mais frequente para a transferência para o braço de Glivec® foi intolerância grave ao tratamento (26%) e progressão da doença (14%)^{8,9}. O objetivo primário de avaliação de eficácia do estudo foi a sobrevida livre de progressão. Define-se como progressão da doença, a ocorrência de qualquer um dos seguintes eventos: progressão para a fase acelerada ou crise blástica (FA/CB), óbito, perda de RHC, ou RCM ou, em pacientes que não conseguiram atingir RHC, o aumento de leucócitos, apesar do tratamento terapêutico apropriado. Resposta citogenética Maior, resposta hematológica, resposta molecular (avaliação da doença residual mínima), tempo até a fase acelerada ou crise blástica e sobrevida foram os principais objetivos secundários de avaliação de eficácia. Os dados de resposta são apresentados na Tabela 1^{6,7,10}.

Tabela 1. Estudo da resposta em LMC recentemente diagnosticada^{6,7,8,10} (dados de 84 meses)

(Melhores taxas de resposta)	GLIVEC n = 553	IFN + Ara-C n = 553
Resposta hematológica		
Taxa de RHC n (%)	534 (96,6%)*	313 (56,6%)*
[IC de 95%]	[94,7%; 97,9%]	[52,4%; 60,8%]
Resposta citogenética		
Maior n (%)	490 (88,6%)	129 (23,3%)
[IC de 95%]	[85,7%; 91,1%]	[19,9%; 27,1%]
completa n (%)	456 (82,5%)	64 (11,6)
parcial n (%) [1]	34 (6,1%)	65 (11,8%)
Resposta molecular		
Maior aos 12 meses (%)	40%*	2%*
Maior aos 24 meses (%)	54%	NA**

* < 0,001, teste exato de Fischer.

**dados insuficientes, somente dois pacientes com amostras disponíveis

Critérios de resposta hematológica (todas as respostas devem ser confirmadas após ≥ 4 semanas): leucócitos $< 10 \times 10^9/L$, plaquetas $< 450 \times 10^9/L$, mielócito + metamielócito $< 5\%$ no sangue, ausência de blastos e promielócitos no sangue, basófilos $< 20\%$, ausência de comprometimento extramedular.

Critérios de resposta citogenética: completa (0% metáfases Ph⁺), parcial (1-35%), Menor (36-65%) ou mínima (66-95%). A resposta citogenética Maior (0-35%) combina ambas as respostas completa e parcial [1].

Critérios de resposta molecular Maior: no sangue periférico, redução de ≥ 3 logaritmos na quantidade de transcritos de Bcr-Abl (medidos por ensaio de PCR por transcriptase reversa quantitativo em tempo real) comparado em relação a um valor basal padronizado.

As taxas de resposta hematológica completa (RHC), resposta citogenética Maior (RCM) e resposta citogenética completa (RCC) no tratamento de primeira linha foram estimadas usando o método de Kaplan-Meier, para os quais as não-respostas foram censuradas na data do último exame. Usando este método, as taxas de resposta acumulativa estimada para o tratamento de primeira linha com Glivec® são mostradas na Tabela 2.

Tabela 2. Resposta acumulativa estimada para tratamento de primeira linha com Glivec®

Meses em terapia	RHC (%)	RCM (%)	RCC (%)
12 meses	96,4%	84,6%	69,5%
24 meses	97,2%	89,5%	79,7%
36 meses	97,2%	91,1%	83,6%
48 meses	98,2%	91,9%	85,2%
60 meses	98,4%	91,9%	86,7%
84 meses	98,4%	91,9%	87,2%

Para análise dos resultados de longa duração, os pacientes randomizados para receber Glivec® foram comparados aos pacientes randomizados para receber IFN. Os pacientes transferidos antes da progressão não foram censurados no momento da transferência, e os eventos que ocorreram nestes pacientes após a transferência foram atribuídos ao tratamento randomizado inicial.

Em sete anos de acompanhamento, havia 93 (16,8%) eventos com progressão no braço de Glivec®: 37 (6,7%) envolvendo progressão para FA/CB, 31 (5,6%) envolvendo perda de RCM, 15 (2,7%) envolvendo perda de RHC ou aumento em leucócitos e 10 (1,8%) envolvendo óbitos não relacionados a LMC. Em contraste, houve 165 (29,8%) eventos no braço recebendo IFN + Ara-C dos quais 130 ocorreram durante o tratamento de primeira linha com IFN + Ara-C.

A taxa estimada para sobrevida livre de progressão aos 84 meses é 81,2% com 95% IC (78, 85) no braço de Glivec® e 60,6% (56, 5) no braço controle ($p < 0,001$) (Figura 1). As taxas anuais de progressão para Glivec® foram 3,3% no primeiro ano após início do estudo, 7,5% no segundo ano e 4,8%, 1,7%, 0,8%, 0,3% e 2,0% no terceiro, quarto, quinto, sexto e sétimo ano, respectivamente.

A taxa estimada de pacientes livres de progressão para a fase acelerada ou crise blástica aos 84 meses foi significativamente mais alta no braço de Glivec® comparado ao braço de IFN^{6,7,10,11} (92,5%^{12,13} versus 85,1%, $p < 0,001$ ^{14,15}) (Figura 2). A taxa anual de progressão diminuiu com o tempo de terapia: taxas anuais de progressão da doença para fase acelerada ou crise blástica foram 1,5%, 2,8%, 1,6%, 0,9%, 0,5%, 0% e 0,4% do primeiro ao sétimo ano, respectivamente.

Figura 1. Tempo até a progressão (princípio ITT)



Figura 2. Tempo até a progressão para Fase Acelerada ou Crise Blástica (princípio ITT)



Um total de 71 (12,8%) e 85 (15,4%) pacientes foram a óbito nos grupos de Glivec® e IFN + Ara-C, respectivamente. Aos 84 meses, a sobrevida global estimada é 86,4% (83, 90) vs 83,3% (80, 87) nos grupos randomizados de Glivec® e IFN + Ara-C, respectivamente ($p = 0,073$, teste log rank). Este objetivo de tempo para o evento foi fortemente afetado pela alta taxa de transferência do grupo IFN + Ara-C para o grupo de Glivec®. Além disso, um grande número de pacientes recebeu transplante de medula óssea (TMO) após a descontinuação do tratamento de estudo no grupo IFN + Ara-C ($n = 66$, 38 após transferência para Glivec®) comparado com o grupo de Glivec® ($n = 50$, 8 após transferência para IFN) na atualização de 84 meses. Quando censurados os 48 óbitos que ocorreram após o transplante de medula óssea, as taxas de sobrevida aos 84 meses foram 89,6 vs 88,1 ($p=0,200$, teste log rank). Apenas 31 óbitos (antes do TMO) do grupo de pacientes do Glivec® (5,6%) foram atribuídos a LMC, comparado à 40 pacientes do grupo IFN + Ara-C (7,2%). Quando considerado apenas os óbitos relacionados à LMC e desconsiderando quaisquer óbitos após TMO ou devido a quaisquer outras razões, as taxas estimadas de sobrevida aos 84 meses foram 93,6% vs 91,1% ($p = 0,1$, teste log rank). O efeito do tratamento com Glivec® na sobrevida da fase crônica, em LMC recentemente diagnosticada, foi examinado em uma análise retrospectiva dos dados de Glivec®⁴ reportados acima com os dados primários em um outro estudo de fase III usando IFN + Ara-C ($n = 325$) em um esquema terapêutico idêntico¹⁶. Nesta publicação, a superioridade de Glivec® sobre IFN + Ara-C em relação a sobrevida global foi comprovada ($p < 0,001$); dentro de 42 meses, 47 (8,5%) pacientes de Glivec® e 63 (19,4%) pacientes de IFN + Ara-C foram a óbito.

O grau de resposta citogenética afetou claramente nos resultados de longa duração em pacientes sendo tratados com Glivec®. Visto que uma estimativa de 96% dos pacientes com RCC e 93% dos pacientes com RCP (resposta citogenética parcial) aos 12 meses estavam livres de progressão para FA/CB aos 84 meses. Somente 81% dos pacientes sem RCM aos 12 meses estavam livres de progressão para LMC avançada aos 84 meses ($p < 0,001$ total, $p = 0,25$ entre RCC e RCP). Com base no marco de 18 meses, as estimativas foram 99%, 90% e 83% respectivamente, incluindo também uma diferença estatisticamente significativa entre RCC e RCP ($p < 0,001$)¹⁷.

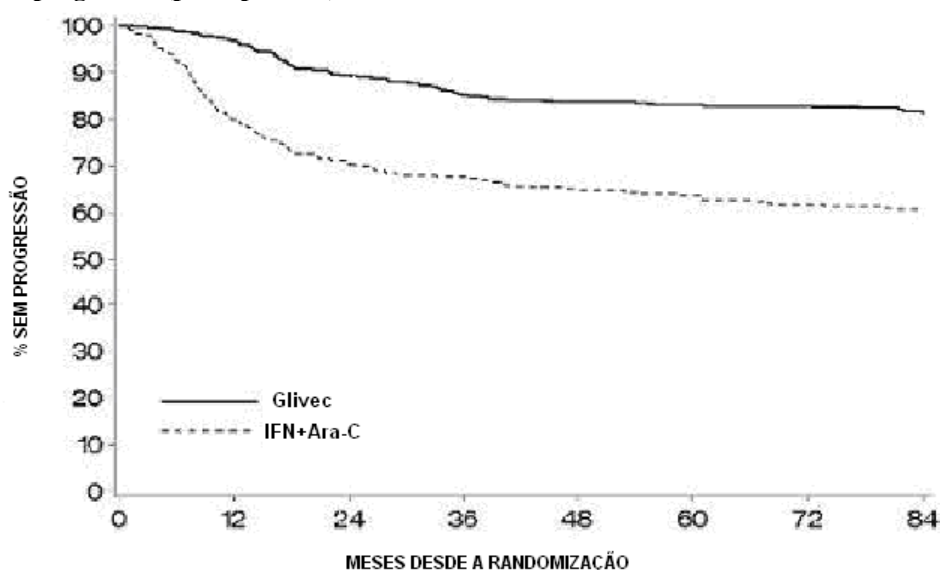
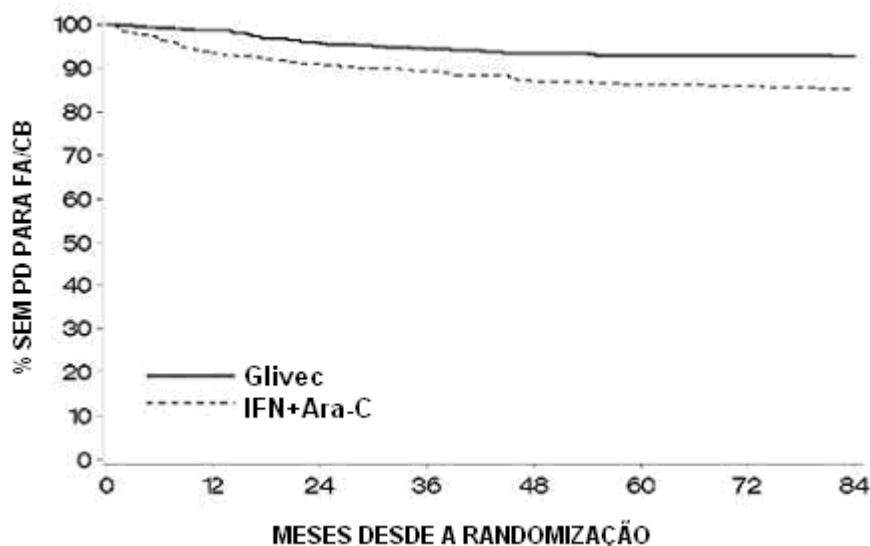
O monitoramento molecular representou uma informação prognóstica adicional importante. Para pacientes com RCC e redução de transcritos Bcr-Abl de pelo menos 3 logaritmos aos 12 meses, a probabilidade de permanecer livre de progressão de doença aos 60 meses foi numericamente maior quando comparados a pacientes que tiveram RCC e uma redução menor do que 3 log (95% vs 89%, $p = 0,068$), e significativamente maior quando comparados aos pacientes que não alcançaram RCC aos 12 meses (70%, $p < 0,001$). Considerando somente a progressão para FA/CB, as taxas estimadas sem evento foram 100%, 95% e 88%, respectivamente ($p < 0,001$ total, $p = 0,007$ entre RCC com e sem RMM – resposta molecular Maior). Considerando o marco de 18 meses, as taxas estimadas sem FA/CB aos 60 meses foram 100% para pacientes com RCC e RMM, 98% para pacientes com RCC, mas sem RMM e apenas 87% para pacientes sem RCC ($p < 0,001$ total, $p = 0,105$ entre RCC com e sem RMM)^{6,10}.

Neste estudo, foram permitidos escalonamentos de dose de 400 mg ao dia para 600 mg ao dia, e depois, de 600 mg ao dia para 800 mg ao dia. Após 42 meses de acompanhamento, 11 pacientes que atingiram uma resposta hematológica completa aos 3 meses e uma resposta citogenética Maior aos 12 meses, enquanto em uso de dose de 400 mg ao dia, tiveram perda confirmada (dentro de 4 semanas) de suas respostas citogenéticas. Entre estes 11 pacientes, 4 pacientes foram escalonados até 800 mg ao dia, 2 dos quais recuperaram resposta citogenética (1 parcial e 1 completa, o último também atingiu resposta molecular), enquanto que dos 7 pacientes nos quais a dose não foi escalonada, somente um recuperou resposta citogenética completa. A porcentagem de algumas reações adversas ao medicamento foi mais alta nos 40 pacientes nos quais a dose foi escalonada para 800 mg ao dia comparada com a população de pacientes antes do aumento da dose ($n = 551$). As reações adversas ao medicamento mais frequentes incluíram hemorragias gastrointestinais, conjuntivite e elevação de transaminases ou bilirrubina. Outras reações adversas ao medicamento foram reportadas com frequência menor ou igual¹⁸.

A Qualidade de Vida (QdV) foi medida utilizando-se o instrumento validado FACT-BRM. Todos os domínios foram avaliados e revelaram escores significativamente mais elevados para o braço de Glivec® comparado ao braço de IFN. Os dados de QdV mostraram que os pacientes mantêm seu bem-estar enquanto estão sendo tratados com Glivec®¹⁹.

Fase crônica, pós-falha à interferona: 532 pacientes foram tratados com uma dose inicial de 400 mg. Os pacientes foram distribuídos em três categorias principais: falha hematológica (29%), falha citogenética (35%) ou intolerância à interferona (36%). Os pacientes haviam recebido previamente uma média de 14 meses de tratamento com interferona em doses $\geq 25 \times 10^6$ UI/semana e encontravam-se todos em fase crônica tardia, com um tempo médio de diagnóstico de 32 meses. A variável primária de eficácia foi a taxa de resposta citogenética Maior (resposta citogenética completa + resposta citogenética parcial, ou seja, 0 a 35% de metáfases Ph+ na medula óssea).

Neste estudo, 65% dos pacientes atingiram resposta citogenética Maior que foi completa em 53% dos pacientes (Tabela 2). Foi atingida resposta hematológica completa em 95% dos pacientes^{3,20,21}.

Fase acelerada: foram admitidos 235 pacientes com doença em fase acelerada. Os primeiros 77 pacientes iniciaram tratamento com 400 mg, o protocolo foi emendado subsequentemente para permitir a administração de doses mais elevadas e os 158 pacientes remanescentes iniciaram com 600 mg.

A variável primária de eficácia foi a taxa de resposta hematológica, relatada como resposta hematológica completa, sem evidência de leucemia (isto é, clareamento de blastos da medula e do sangue, mas sem recuperação total do sangue periférico como nas respostas completas), ou retorno à fase crônica da LMC. Foi atingida uma resposta hematológica confirmada em 71,5% dos pacientes (Tabela 3). Importante referir que, 27,7% dos pacientes também atingiram resposta citogenética Maior, a qual foi

completa em 20,4% dos pacientes. Para os pacientes tratados com 600 mg, a estimativa atual para as medianas de sobrevida livre de progressão de doença e de sobrevida global foi de 22,9 e 42,5 meses, respectivamente. Em uma análise multivariada, a dose de 600 mg foi associada com a melhora do tempo para a progressão de doença, independente da contagem de plaquetas, blastos sanguíneos e hemoglobina $\geq 10 \text{ g/L}$ ^{2,20,22}.

Crise blástica mieloide: foram admitidos 260 pacientes com crise blástica mieloide. Noventa e cinco pacientes (37%) haviam recebido quimioterapia prévia para tratamento de fase acelerada ou de crise blástica (“pacientes pré-tratados”) enquanto que 165 (63%) não haviam recebido quimioterapia prévia (“pacientes não tratados”). Os primeiros 37 pacientes iniciaram o tratamento com a dose de 400 mg, o protocolo foi emendado subsequentemente para permitir a administração de doses mais elevadas e os 223 pacientes remanescentes iniciaram o tratamento com 600 mg.

A variável primária de eficácia foi a taxa de resposta hematológica relatada como uma resposta hematológica completa, sem evidência de leucemia, ou retorno à fase crônica da LMC utilizando os mesmos critérios usados para o estudo em fase acelerada. Neste estudo, 31% dos pacientes atingiram resposta hematológica (36% em pacientes não tratados previamente e 22% tratados previamente). A taxa de resposta também foi mais elevada nos pacientes tratados com 600 mg (33%), quando comparados aos pacientes tratados com 400 mg (16%, $p = 0,0220$). A estimativa atual de sobrevida mediana dos pacientes não tratados e dos tratados previamente foi de 7,7 e 4,7 meses, respectivamente^{1,20,11}.

Tabela 3. Resposta em LMC

	Estudo 0110 Dados de 37 meses Fase crônica, Falha ao IFN (n = 532)	Estudo 0109 Dados de 40,5 meses Fase acelerada (n = 235)	Estudo 0102 Dados de 38 meses Crise blástica mieloide (n = 260)
	% de pacientes (IC _{95%})		
Resposta hematológica ¹	95% (92,3-96,3)	71% (65,3-77,2)	31% (25,2-36,8)
Resposta hematológica completa (RHC)	95%	42%	8%
Sem evidência de leucemia (SEL)	Não aplicável	12%	5%
Retorno à fase crônica (RFC)	Não aplicável	17%	18%
Resposta citogenética Maior ²	65% (61,2-69,5)	28% (22,0-33,9)	15% (11,2-20,4)
Completa	53%	20%	7%
Parcial	12%	7%	8%

¹Critérios de resposta hematológica (todas as respostas devem ser confirmadas após 4 semanas):

RHC: estudo 0110 [leucócitos $< 10 \times 10^9/\text{L}$, plaquetas $< 450 \times 10^9/\text{L}$, mielócito + metamielócito $< 5\%$ no sangue, ausência de blastos e promielócitos no sangue, basófilos $< 20\%$, ausência de comprometimento extramedular] e nos estudos 0102 e 0109 [CAN $\geq 1,5 \times 10^9/\text{L}$, plaquetas $\geq 100 \times 10^9/\text{L}$, ausência de blastos no sangue, blastos na medula óssea $< 5\%$ e ausência de doença extramedular].

SEL: mesmos critérios utilizados para a RHC, mas CAN $\geq 1 \times 10^9/\text{L}$ e plaquetas $\geq 20 \times 10^9/\text{L}$ (somente 0102 e 0109).

RFC: $< 15\%$ blastos na medula óssea e sangue periférico, $< 30\%$ blastos + promielócitos na medula óssea e no sangue periférico, $< 20\%$ basófilos no sangue periférico, ausência de doença extramedular exceto no baço e no fígado (somente 0102 e 0109).

²Critérios de resposta citogenética:

Uma resposta citogenética Maior combina ambas as respostas citogenéticas completas e parciais: completas (0% metáfases Ph⁺) e parciais (1-35%).

Pacientes pediátricos^{29,30}: um total de 51 pacientes pediátricos com LMC recém diagnosticada e não previamente tratada em fase crônica participaram do estudo clínico de fase II, aberto, multicêntrico de braço único e foram tratados com Glivec® 340 mg/m²/dia. O tratamento com Glivec® levou a uma resposta rápida em pacientes pediátricos com LMC recém diagnosticada com RHC de 78% após 8 semanas de terapia e uma resposta citogenética completa (RCC) de 65%, (comparável aos resultados em adultos) após 3 a 10 meses de tratamento.

Um total de 31 pacientes pediátricos, intensamente tratados previamente, (45% com TMO prévio e 68% recebendo múltiplos agentes quimioterápicos previamente) com LMC em fase crônica (n= 15) ou em crise blástica ou leucemia linfoblástica aguda Ph+ LLA (n=16) participaram de um estudo clínico fase I de escalonamento de dose. Os pacientes foram tratados com Glivec® com doses variando de 260 mg/m²/dia, e 570 mg/m²/dia. Dentre os 13 pacientes com LMC e dados de citogenética disponíveis, 7 (54%) e 4 (31%) alcançaram resposta citogenética completa e parcial, respectivamente, com taxa de RCM de 85%³².

Estudos Clínicos em LLA Ph⁺

Um total de 851 pacientes com LLA Ph⁺ recentemente diagnosticada ou com doença recidivada/refratária foram incluídos em 11 estudos clínicos, dos quais dez foram estudos não-controlados e um estudo foi randomizado.

LLA Ph⁺ recentemente diagnosticada

Em um estudo controlado (ADE10) de Glivec® versus quimioterapia de indução em 55 pacientes recentemente diagnosticados com idade de 55 anos ou mais, Glivec® foi usado como agente único e induziu uma taxa significativamente maior de resposta hematológica completa do que de quimioterapia (96,3% vs. 50%; p = 0,0001). Quando a terapia de resgate com Glivec® foi administrada em pacientes que não responderam ou que tiveram resposta pobre à quimioterapia, 9 (81,8%) de 11 pacientes atingiram uma resposta hematológica completa. Este efeito clínico foi associado com uma redução em transcritos Bcr-Abl maior nos pacientes tratados com Glivec® do que no braço de quimioterapia após 2 semanas de terapia (p = 0,02). Todos os pacientes receberam Glivec® e quimioterapia de consolidação após indução e os níveis de transcritos Bcr-Abl foram idênticos nos dois braços nas 8 semanas. Como esperado com base no desenho do estudo, nenhuma diferença foi observada na duração da remissão, sobrevida livre de doença ou sobrevida global, embora pacientes com resposta molecular completa e que permaneceram com doença residual mínima tiveram um resultado melhor em termos de duração da remissão (p = 0,01) e sobrevida livre de doença (p = 0,02).

Os resultados observados em uma população de 211 pacientes com LLA Ph⁺ recentemente diagnosticada em quatro estudos clínicos não-controlados (AAU02, ADE04, AJP01 e AUS01) são consistentes com os resultados descritos acima, conforme demonstrado na Tabela 4. O Glivec®, em combinação com quimioterapia de indução, resultou em uma taxa de resposta hematológica completa de 93% (147 de 158 pacientes avaliáveis) e em uma taxa de resposta citogenética Maior de 90% (19 de 21 pacientes avaliáveis). A taxa de resposta molecular completa foi 48% (49 de 102 pacientes avaliáveis).

Similarmente, em dois estudos clínicos não-controlados (AFR09 e AIT04) nos quais 49 pacientes com LLA Ph⁺ recentemente diagnosticada com idade de 55 anos ou mais receberam Glivec® combinado com esteroides com ou sem quimioterapia, houve uma taxa de resposta hematológica completa de 89% nessa população e uma taxa de resposta molecular completa de 26% em 39 pacientes avaliáveis. A sobrevida livre de doença (SLD) e a sobrevida global (SG) excederam um ano e foram superiores ao controle histórico (SLD p < 0,001; SG p < 0,01) em três estudos (AJP01, AUS01 e AFR09).

Tabela 4. Efeito de Glivec® em pacientes com LLA Ph⁺ recentemente diagnosticada

Estudo	AAU02	ADE04	AJP01	AUS01	AFR09	AIT04	ADE10 ^s	
	Glivec® e Qt	Glivec® e Qt	Glivec® e Qt	Glivec® e Qt	Glivec® e Qt / esteroides	Glivec® e esteroides	Glivec®	Qt
		Coorte 2						
N (avaliável para Qt)	12	45	80	21	29	18	27	26
RHC (%)	58	95	96	95	72	100	96	50*
IC 95%	28 - 85	85 - 99	89 - 99	76 - 100	53 - 87	82 - 100	81 - 100	30 - 70
Controles históricos de RHC [Qt]			51 (p < 0,0001)	61 - 94 (p < 0,01)	29 (p = 0,003)			
N (geral)	24	47	80	20	30	19	28	27
1 ano de SLD (%)	ND	ND	61 ± 6	87	60	-	54	
média de	-	-	-	-	-	15	-	

SLD (m)							
1 ano de SG (%)	61 ± 13 ^{&}	ND	76 ± 5	-	68	-	54
2 ano de SG (%)	-	ND	-	75**	-	-	-
média de SG (m)	-	-	-	-	-	20	-
RHC = resposta hematológica completa Qt = quimioterapia m = meses ND = não disponível * p < 0,01 [§] após indução ** nos 20 primeiros pacientes recentemente diagnosticados e recidivados/refratários ^{&} em todos pacientes, incluindo recentemente diagnosticados, pacientes recidivados e com LMC em crise blástica.							

Estudos Clínicos em GIST metastático ou inoperável^{24,25}

Foram conduzidos dois estudos de Fase III internacionais, randomizados e abertos (SWOG, EORTC) em pacientes com tumores estromais gastrintestinais (GIST) metastáticos ou inoperáveis. O desenho destes dois estudos foi similar permitindo uma análise combinada pré-definida de segurança e eficácia. Um total de 1640 pacientes foram recrutados nos dois estudos e randomizados 1:1 para receber 400 mg ou 800 mg oralmente uma vez ao dia continuamente até a progressão de doença ou toxicidade inaceitável. Pacientes no grupo de tratamento de 400 mg uma vez ao dia que tiveram progressão de doença foram permitidos migrar para receber o tratamento do grupo de 800 mg uma vez ao dia. Os estudos foram desenhados para comparar as taxas de resposta, sobrevida livre de progressão e sobrevida global entre os grupos de dose. A idade mediana dos pacientes admitidos foi 60 anos (faixa entre 17 a 94 anos, idade 25 – 75 anos percentil 50 a 69). Homens compreenderam 58% dos pacientes admitidos. Todos os pacientes tiveram um diagnóstico patológico de GIST metastático ou inoperável CD117 positivo.

O objetivo primário dos dois estudos foi avaliar sobrevida livre de progressão (SLP), com um objetivo secundário de sobrevida global, (SG) em um estudo (EORTC) e sobrevida global com um objetivo secundário de SLP no outro estudo (SWOG). Foi conduzida uma análise planejada de ambas SG e SLP do conjunto de dados combinado destes dois estudos. Os resultados desta análise combinada são mostrados na Tabela 5.

Tabela 5. Sobrevida global, Sobrevida livre de progressão e Taxas de resposta tumoral nos estudos clínicos de Fase III de GIST

	GLIVEC® 400 mg N=818	GLIVEC® 800 mg N=822	Total N=1640
Sobrevida livre de progressão (meses) (mediana 50%) (IC 95%)	18,9 [17,4 – 21,2]	23,2 [20,8 – 24,9]	21,0 [19,4 – 22,5]
Sobrevida global (meses) [IC 95%]	49,0 [45,3 – 60,0]	48,7 [45,3 – 51,6]	48,8 [46,3 – 51,6]
Melhor resposta global tumoral			
Resposta completa (RC)	43 (5,3%)	41 (5,0%)	84 (5,1%)
Resposta parcial (RP)	377 (46,1%)	402 (48,9%)	779 (47,5%)
Não confirmada (NC)*	235 (28,7%)	224 (27,3%)	459 (28,0%)
Progressão da doença	103 (12,6%)	78 (9,5%)	181 (11,0%)
Indisponível	60 (7,3%)	77 (9,4%)	137 (8,4%)

* NC inclui pacientes com resposta não confirmadas, sem mudança e ausência de progressão de doença.

A mediana de acompanhamento para os estudos combinados foi de 37,5 meses (25 – 75 percentil 19 a 46 meses). Houve uma melhora estatisticamente significativa na SLP no grupo de tratamento de 800 mg (23,2 meses [IC 95%; 20,8 a 24,9]) comparada com o grupo de tratamento de 400 mg (18,9 meses [IC 95%; 17,4 a 21,2]) (p=0,03). Entretanto, não foram observadas diferenças na sobrevida global entre os grupos de tratamento (p=0,98). A SLP global estimada para todos os 1640 pacientes nestes estudos de Fase III foi de 21 meses [IC 95%; 19,4 a 22,5] e a SG estimada de 48,8 meses [IC 95%; 46,3 a 51,6]. 5,1% dos pacientes atingiram

uma resposta completa confirmada e 47,5% atingiram uma resposta parcial. O tratamento em qualquer uma das doses foi geralmente bem tolerado e no geral 5,4% dos pacientes interromperam o tratamento devido a toxicidade.

Pacientes que, após progressão da doença, migraram do grupo de tratamento 400 mg/dia para o grupo de tratamento de 800 mg/dia (n=347) tiveram uma mediana de 3,4 meses e exposição média de 7,7 meses ao Glivec® após migração. A sobrevida global de pacientes após migração foi de 14,3 meses [IC 95%; 12,2 a 16,7] e 19,3% destes pacientes ainda estão vivos aos 48 meses.

Foi conduzido um estudo multinacional, randomizado, aberto, de fase II em pacientes com tumor estromal gastrointestinal (GIST) metastático ou inoperável. Neste estudo foram incluídos 147 pacientes, os quais foram randomizados para tratamento com 400 mg ou 600 mg por via oral uma vez ao dia, por até 36 meses. Estes pacientes tinham entre 18 e 83 anos e apresentavam diagnóstico patológico de GIST c-Kit-positivo, metastático e/ou inoperável.

A evidência primária de eficácia foi estabelecida com base nas taxas de resposta objetiva. Os tumores deviam ser mensuráveis em pelo menos um sítio da doença e a caracterização da resposta baseou-se nos critérios do Southwestern Oncology Group (SWOG). Em um estudo, 83% dos pacientes atingiram tanto a resposta completa, resposta parcial ou doença estável. Os resultados estão apresentados na Tabela 6.

Tabela 6. Melhor resposta tumoral no estudo clínico STIB2222 (GIST)

	Todas as doses (n = 147)
	400 mg n = 73
	600 mg n = 74
Melhor resposta	n (%)
Resposta completa	1 (0,7)
Resposta parcial	98 (66,7)
Doença estável	23 (15,6)
Progressão da doença	18 (12,2)
Não avaliável	5 (3,4)
Desconhecida	2 (1,4)

Não foram encontradas diferenças nas taxas de resposta entre os dois grupos de dosagem. Um número significativo de pacientes que obteve estabilização da doença no momento da análise interina atingiu uma resposta parcial com o prolongamento do tratamento (mediana de acompanhamento de 31 meses). O tempo mediano para resposta foi de 13 semanas (95% IC 12 a 23). O tempo mediano para a falha de tratamento em respondedores foi de 122 semanas (95% IC 106 a 147), enquanto que na população geral do estudo foi de 84 semanas (95% IC 71 a 109). A mediana de sobrevida global não foi alcançada. A estimativa Kaplan-Meier para sobrevida após 36 meses de acompanhamento é de 68% (Figura 3). Adicionalmente, não há diferença da sobrevida entre pacientes que atingiram a doença estável e pacientes que atingiram a resposta parcial (Figura 4)²⁵.

Figura 3: Estimativa Kaplan-Meier de sobrevida global desde o início do estudo por tratamento

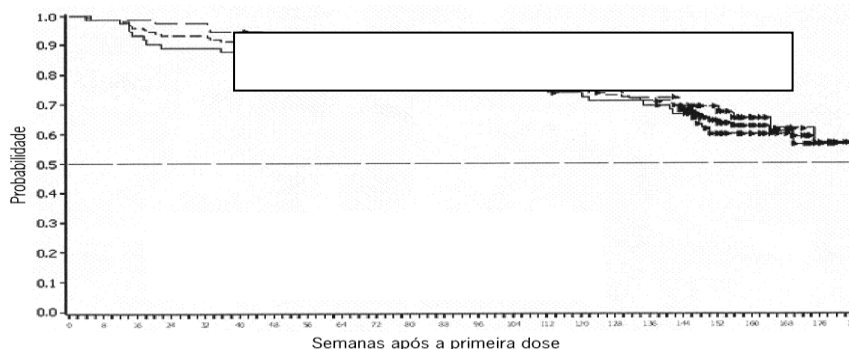

TRATAMENTO	SEMANAS:	NÚMERO SOB RISCO			DURAÇÃO MEDIANA	IC 95%	
		0	40	80		LL	UL
400 MG - - - - -		73	63	60	N/A	150	N/A
600 MG - - - - -		74	70	62	N/A	165	N/A
Total - - - - -		147	133	122	N/A	175	N/A

Hazard ratio: 0,852, teste log rank test p = 0,5537

Figura 4: Estimativa Kaplan-Meier de sobrevida global desde o início do estudo pela melhor resposta.

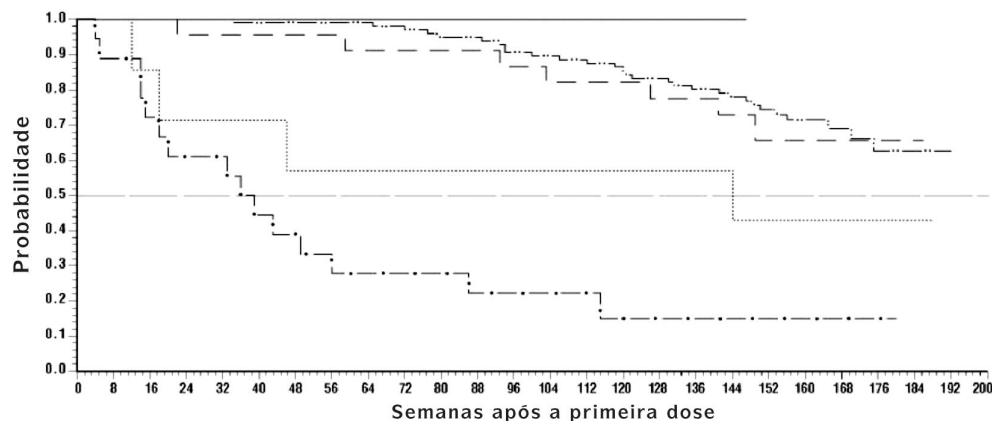

MELHOR RESPOSTA	SEMANAS	N° SOB RISCO			DURAÇÃO MEDIANA	IC 95%	
		0	40	80		LL	UL
CR		1	1	1	N/A	N/A	N/A
PR		98	97	92	N/A	N/A	N/A
SD		23	22	20	N/A	149	N/A
PD		18	8	5	38 Semanas	18	56
UNK		7	5	4	144 Semanas	18	N/A

Estudos Clínicos de Adjuvância em GIST^{26, 31}

Em adjuvância, Glivec® foi investigado em um estudo clínico de Fase III controlado por placebo, de longa duração, duplo-cego, multicêntrico (Z9001) envolvendo 713 pacientes. A idade destes pacientes variou de 18 a 91 anos. Pacientes incluídos tiveram um diagnóstico histológico de GIST primário expressando proteína KIT por imuno-histoquímica e um tamanho de tumor ≥ 3 cm de dimensão no máximo, com ressecção macroscópica completa de GIST primário dentro de 14 a 70 dias antes do registro no estudo. Após ressecção de GIST primário, pacientes foram randomizados para um dos dois braços: Glivec® com 400 mg/dia ou placebo por um ano.

O objetivo primário do estudo foi a sobrevida livre de recorrência (SLR) definida como o tempo da data de randomização até a data de recorrência ou morte por qualquer causa.

Glivec® prolongou significativamente a SLR estando 75% dos pacientes livres de recorrência aos 38 meses no grupo de Glivec® vs. 20 meses no grupo placebo (ICs 95%; [30 não-estimáveis]; [14 não-estimáveis], respectivamente); (hazard ratio = 0,398 [0,259 a 0,610], $p < 0,0001$). Em um ano a SLR global foi significativamente melhor para Glivec® (97,7%) vs. placebo (82,3%), ($p < 0,0001$) reduzindo, portanto, o risco de recorrência em aproximadamente 89% quando comparado com placebo (hazard ratio = 0,113 [0,049 a 0,264]).

Um segundo estudo clínico aberto de fase III (SSG XVIII/AIO) comparou tratamento por 12 meses com Glivec® versus tratamento por 36 meses em pacientes após ressecção cirúrgica de GIST e um dos seguintes: tumor com diâmetro > 5 cm e contagem mitótica $> 5/50$ campos de grande aumento (CGA); ou diâmetro do tumor > 10 cm e qualquer contagem mitótica ou tumor de qualquer tamanho com contagem mitótica $> 10/50$ CGA ou tumores rompidos dentro da cavidade peritoneal. Houve um total de 397 pacientes consentidos e randomizados no estudo (199 pacientes no braço de 12 meses e 198 pacientes no braço de 36 meses), a idade mediana foi de 61 anos (intervalo de 22 a 84 anos). O tempo mediano de acompanhamento foi 54 meses (da data de randomização até a data de corte), com um total de 83 meses entre o primeiro paciente randomizado e a data de corte.

O objetivo primário do estudo foi a SLR definida como o tempo da data de randomização até a data de recorrência ou morte por qualquer causa.

O tratamento com Glivec® por trinta e seis (36) meses prolongou significativamente a SLR comparado ao tratamento com Glivec® por 12 meses (com hazard ratio global= 0,46 [0,32, 0,65], $p < 0,0001$ e um hazard ratio de 0,42 [0,28, 0,61] além do mês 12) (Tabela 7, Figura 5). Houve 84 (42%) e 50 (25%) de eventos totais de SLR para os braços de tratamento por 12 meses e por 36 meses respectivamente.

Adicionalmente, o tratamento com Glivec® por trinta e seis (36) meses prolongou significativamente a sobrevida global (SG) comparado ao tratamento com Glivec® por 12 meses (hazard ratio = 0,45 [0,22, 0,89], p = 0,0187) (Tabela 7, Figura 6). O número total de mortes foi 25 para o braço do tratamento por 12 meses e 12 para o braço de tratamento por 36 meses.

Tabela 7. Tratamento com Glivec® por 12 meses e 36 meses (Estudo SSGXVIII/AIO)

	Braço do tratamento por 12 meses	Braço do tratamento por 36 meses
SLR	%(IC)	%(IC)
12 mes.	93,7 (89,2-96,4)	95,9 (91,9-97,9)
24 mes.	75,4 (68,6-81,0)	90,7 (85,6-94)
36 mes.	60,1 (52,5-66,9)	86,6 (80,8-90,8)
48 mes.	52,3 (44,0-59,8)	78,3 (70,8-84,1)
60 mes.	47,9 (39,0-56,3)	65,6 (56,1-73,4)
Sobrevida		
36 mes.	94,0 (89,5-96,7)	96,3 (92,4-98,2)
48 mes.	87,9 (81,1-92,3)	95,6 (91,2-97,8)
60 mes.	81,7 (73,0-87,8)	92,0 (85,3-95,7)

Figura 5. Estimativa Kaplan-Meier para objetivo primário de SLR (população ITT)



Figura 6. Estimativa Kaplan-Meier para sobrevida global (população ITT)



Estudos clínicos em insuficiência hepática

Em um estudo de pacientes com graus variados de insuficiência hepática (leve, moderada e grave - vide Tabela 8 abaixo, para classificação da função hepática), a exposição média ao imatinibe (AUC normalizada por dose) não aumentou comparada aos pacientes com função hepática normal. Neste estudo, 500 mg ao dia foi usado com segurança em pacientes com insuficiência hepática leve e 300 mg ao dia foi usado em outros pacientes. Embora tenha-se utilizado somente a dose de 300 mg ao dia em pacientes com insuficiência hepática moderada e grave, a análise farmacocinética projeta que 400 mg pode ser usado com segurança²⁷ (vide "Posologia e modo de usar", "Advertências e precauções", "Reações adversas", "Características farmacológicas").

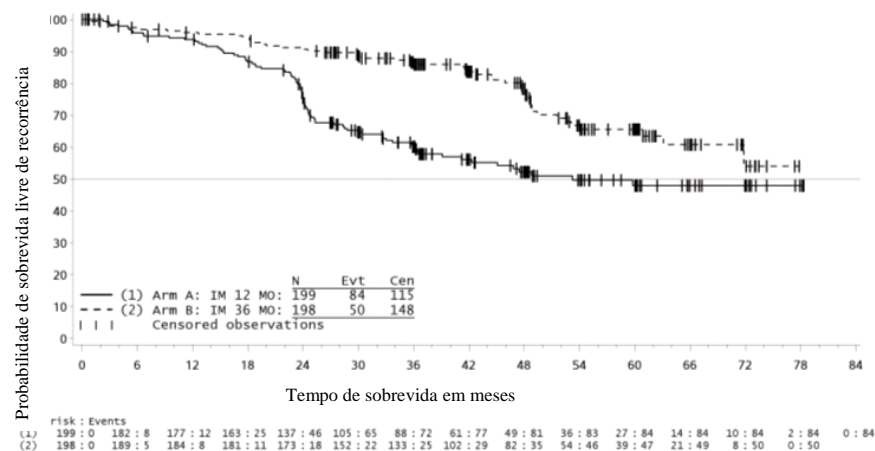
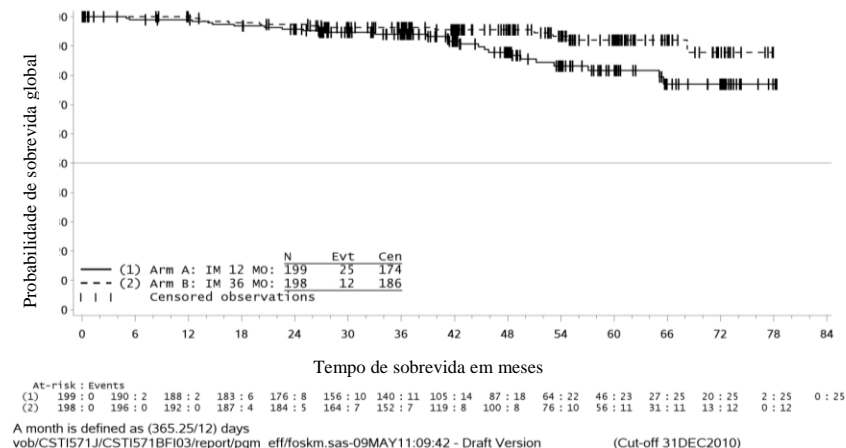
Tabela 8: Classificação da função hepática

Insuficiência hepática	Testes de função hepática
Leve	Bilirrubina total: = 1,5 LSN SGOT: > LSN (pode ser normal ou < LSN se bilirrubina total for > LSN)
Moderada	Bilirrubina total: > 1,5–3,0 LSN SGOT: qualquer
Grave	Bilirrubina total: > 3-10 LSN SGOT: qualquer

LSN = limite superior da normalidade para a instituição

SGOT = transferase oxaloacética glutâmica sérica

Estudos clínicos em insuficiência renal

Em um estudo de pacientes com graus variáveis de disfunção renal (leve, moderada e grave – vide Tabela 9 abaixo para classificação da função renal), a exposição significativa a imatinibe (dose normalizada pela área sob a curva - AUC) aumentou 1,5 a 2,0 vezes comparada a pacientes com função renal normal, os quais apresentaram um nível elevado de glicoproteína-alfa ácida plasmática, uma proteína na qual o imatinibe se liga fortemente. Nenhuma relação entre a exposição de imatinibe e a gravidade da deficiência renal foi observada. Neste estudo, 800 mg por dia foram usados com segurança em pacientes com disfunção renal leve e 600 mg por dia foram usados em disfunção renal moderada. As doses de 800 mg não foram testadas em pacientes com disfunção renal moderada devido ao número limitado de pacientes admitidos. Da mesma maneira, apenas dois pacientes com disfunção renal grave foram admitidos nas doses baixas (100 mg) e as doses maiores não foram testadas. Nenhum dos pacientes em hemodiálise foi admitido neste estudo. Dados de literatura mostraram que uma dose diária de 400 mg foi bem tolerada em um paciente em hemodiálise com doença renal em estágio terminal. A farmacocinética de exposição plasmática neste paciente caiu dentro da faixa de valores de imatinibe e seus metabólitos CGP74588 observados em pacientes com função renal normal. A diálise não mostrou intervir na cinética plasmática do imatinibe. Como a excreção renal representa a menor via de eliminação do imatinibe, pacientes com insuficiência renal grave e em diálise poderiam receber tratamento de dose inicial de 400 mg. Entretanto, recomenda-se cautela com estes pacientes. A dose pode ser reduzida se houver intolerância, ou aumentada em caso de falta de eficácia²⁸ (vide "Posologia e modo de usar", "Advertências e precauções" e "Características farmacológicas").

Tabela 9. Classificação da função renal

Disfunção renal	Testes de função renal
Leve	CCr = 40-59 mL/min
Moderada	CCr = 20-39 mL/min
Grave	CCr = < 20 mL/min

CCr = clearance (depuração) de creatinina

Referências Bibliográficas

1. Protocol 0102, A Phase II open-label study to determine the safety and anti-leukemic effects of STI571 in patients with Philadelphia chromosome-positive chronic myeloid leukemia in myeloid blast crisis. Novartis Pharma AG. Basel, Switzerland. 06 Feb 01, Part IV, Volume 5, Page No.064. [1] (dados em arquivo)
2. Protocol 0109, A Phase II study to determine the safety and anti-leukemic effects of STI 571 in adult patients with Philadelphia chromosome positive leukemia including acute lymphoblastic leukemia, acute myeloid leukemia, lymphoid blast crisis chronic myeloid leukemia and accelerated phase chronic myeloid leukemia. Novartis Pharma AG. Basel, Switzerland. 07 Feb 01, Part IV, Volume 13, Page No.124. [2] (dados em arquivo)
3. Protocol 0110, A Phase II study to determine the efficacy and safety of STI571 in patients with chronic myeloid leukemia who are refractory to or intolerant of interferon-alpha. Novartis Pharma AG. Basel, Switzerland. 02 Feb 01, Part IV, Volume 23, Page No.276. [3] (dados em arquivo)

4. A phase III study of STI571 versus Interferon- α (IFN- α) combined with Cytarabine (Ara-C) in patients with newly diagnosed previously untreated Philadelphia chromosome positive (Ph+) chronic myelogenous leukemia in chronic phase (CML-CP). Study No. CSTI571 0106. Novartis Pharma AG. Basel, Switzerland. 28 May 02, Part IV¹, Volume 1, Page No.111. [48] (dados em arquivo)
5. Study CSTI571 0106 Amendment 3, A phase III of STI571 versus Interferon-alpha (IFN-alpha) combined with Cytarabine (Ara-C) in patients with Newly diagnosed previously untreated Ph+ chronic myelogeneous leukemia in chronic phase. Novartis Pharma AG. Basel, Switzerland. 23 Jan 02. [66] (dados em arquivo)
6. Clinical Overview to update GLIVEC/Gleevec labeling for the treatment of chronic myeloid leukaemia. Novartis Pharma AG. Basel, Switzerland. 18 Jul 06. [102] (dados em arquivo)
7. Study No. CSTI571 0106 A phase III of STI571 versus Interferon-alpha (IFN-alpha) combined with Cytarabine (Ara-C) in patients with newly diagnosed previously untreated Ph+ chronic myelogeneous leukemia in chronic phase - Data update (cut-off 31-Jan-08): 84-month data. Novartis Pharma AG. Basel, Switzerland. 20 Jun 08. [117] (dados em arquivo)
8. Study No. CSTI571 0106, A phase III of STI571 versus Interferon-alpha (IFN-alpha) combined with Cytarabine (Ara-C) in patients with Newly diagnosed previously untreated Ph+ chronic myelogeneous leukemia in chronic phase - Data update (cut-off 31-Jul-03): 30-months data. Novartis Pharma AG. Basel, Switzerland. 18 Dec 03, Module 5, Volume 6, Section 5.3.5.1, Page No.1. [63] (dados em arquivo)
9. [Study No. CSTI571 0106] A phase III of STI571 versus Interferon-alpha (IFN-alpha) combined with Cytarabine (Ara-C) in patients with newly diagnosed previously untreated Ph+ chronic myelogeneous leukemia in chronic phase - Data update (cut-off 31-Jan-06): 60-month data. Novartis Pharma AG. Basel, Switzerland. 03 Jul 06. [103] (dados em arquivo)
10. Study No. CSTI571 0106, A phase III of STI571 versus Interferon-alpha (IFN-alpha) combined with Cytarabine (Ara-C) in patients with Newly diagnosed previously untreated Ph+ chronic myelogeneous leukemia in chronic phase- Quantitative PCR analysis of Minimal Residual Disease (cut-off 31-Jul-03). Novartis Pharma AG. Basel, Switzerland. 27 Jul 04, Module 5, Volume 8, Section 5.3.5.1, Page No.7236. [67] (dados em arquivo)
11. Clinical Study Report Study No. CSTI571 0102: A Phase II open-label study to determine the safety and anti-leukemic effects of STI571 in patients with Philadelphia chromosome-positive chronic myeloid leukemia in myeloid blast crisis. Novartis Pharma AG. Basel, Switzerland. 16 Dec 02. [61] (dados em arquivo)
12. [Carroll M, Ohno-Jones S, Tamura S, et al. (1997)] CGP 57148, a tyrosine kinase inhibitor, inhibits the growth of cells expressing BCR-ABL, TEL-ABL, and TEL-PDGFR fusion proteins. Blood 90:4947-52. [90]
13. Clinical Overview - GLIVEC[®] in the treatment of life threatening diseases known to be associated with one or more imatinib-sensitive tyrosine kinases - Systemic Mastocytosis (SM) without the D816V c-Kit mutation. Novartis Pharma AG. Basel, Switzerland. 07 Feb 06. [95] (dados em arquivo)
14. Clinical Overview - GLIVEC[®] in the treatment of life threatening diseases known to be associated with one or more imatinib-sensitive tyrosine kinases - Myelodysplastic / Myeloproliferative Diseases associated with PDGFR gene re-arrangement. Novartis Pharma AG. Basel, Switzerland. 23 Nov 05. [82] (dados em arquivo)
15. [Pardanani A, Reeder T, Porrata LF, et al. (2003)] Imatinib therapy for hypereosinophilic syndrome and other eosinophilic disorders. Blood; 101(9):3391-7. [89]
16. [Roy L, Guilhot J, Krahnke T, et al (2006)] Survival advantage from imatinib compared to the combination interferon-alpha plus cytarabine in chronic phase CML: historical comparison between two phase III trials. Blood; 108(5):1478-84. [104]
17. Addendum - Study No. CSTI571 0106 A phase III of STI571 versus Interferon-alpha (IFN-alpha) combined with Cytarabine (Ara-C) in patients with newly diagnosed previously untreated Ph+ chronic myelogeneous leukemia in chronic phase - Data update (cut-off 31-Jan-08): 84-month data, Additional analysis for BPI update. Novartis Pharma AG. Basel, Switzerland. 24 Nov 08. [118] (dados em arquivo)
18. Clinical Study Report Study No. CSTI571 0106: A phase III study of STI571 versus Interferon- α (IFN- α) combined with Cytarabine (Ara-C) in patients with newly diagnosed previously untreated Ph+chronic myelogeneous leukemia in chronic phase- Evaluation of the efficacy and safety of dose increase of STI571 up to 800 mg daily (data cut-off 31-Jul-04). Novartis Pharma AG. Basel, Switzerland. 25 Nov 04, Module 5, Volume 10, Section 5.3.5.1, Page No.8207. [75] (dados em arquivo)
19. A phase III study of STI571 versus Interferon- α (IFN- α) combined with Cytarabine (Ara-C) in patients with newly diagnosed previously untreated Philadelphia chromosome positive (Ph+) chronic myelogenous leukemia in chronic phase (CML-CP): A quality of life report. Study No. CSTI571 0106. Novartis Pharma AG. Basel, Switzerland. 14 Jun 02, Part IV¹, Volume 14, Page No. 385. [53] (dados em arquivo)
20. Integrated summary of efficacy (studies 03001, 102, 109 110). Update (data cut-off 31 Jul 01). Novartis Pharma AG. Basle, Switzerland. 29 Apr 02, Part IV¹, Volume 15, Page No. 271. [56] (dados em arquivo)
21. Clinical Study Report Study No. CSTI571 0110: A Phase II study to determine the efficacy and safety of STI571 in patients with chronic myeloid leukemia who are refractory to or intolerant of interferon-alpha. Novartis Pharma AG. Basel, Switzerland. 13 Dec 02. [68] (dados em arquivo)
22. Clinical Study Report Study No. CSTI571 0109: A phase II study to determine the safety and anti-leukemic effects of STI571 in adults patients with Philadelphia chromosome positive leukemia including acute lymphoblastic leukemia, acute myeloid

leukemia, lymphoid blast crisis chronic myeloid leukemia and accelerated phase chronic myeloid leukemia. Novartis Pharma AG. Basel, Switzerland. 16 Dec 02. [69] (dados em arquivo)

23. Clinical Overview - GLIVEC® in the treatment of Ph+ acute lymphoblastic leukemia. Novartis Pharma AG. Basel, Switzerland. 28 Nov 05. [92] (dados em arquivo)

24. Study CSTI571B2222 “Open, Randomized, Phase II Study of STI571 in Patients with unresectable or metastatic malignant gastrointestinal Stromal Tumors Expressing c-kit”. Novartis Pharma AG. Basel, Switzerland. 03 Sep 01, Part IV, Volume 1, Page No.085. [46] (dados em arquivo)

25. Clinical Study Report Study No. CSTI571 B2222: An Open, randomized, phase II study of GLIVEC in patients with unresectable or metastatic malignant gastrointestinal stromal tumors expressing c-kit. Novartis. 01 Sep 04, Module 5, Volume 12, Section 5.3.5.1, Page No.8493. [72] (dados em arquivo)

26. Clinical Overview to update Glivec/Gleevec labeling for adjuvant GIST indication. Novartis Pharma AG. Basel, Switzerland. 29 May 08. [113] (dados em arquivo)

27. A Phase I pharmacokinetic study of STI571 in patients with advanced malignancies and varying levels of liver dysfunction. NCI study number 5331. 29 October 2004, Module 5, Volume 2, Section 5.3.3.2, Page No.1. [76] (dados em arquivo)

28. Clinical Overview for Clinical Pharmacology update of the labelling for patients with renal impairment. Novartis Pharma AG. Basel, Switzerland. 28 Jul 06. [101] (dados em arquivo)

29. A Phase I, dose-finding study to determine the safety, tolerability, pharmacokinetic and pharmacodynamic profiles and to evaluate for anti-leukemic effects of STI571A in pediatric patients with Ph+ Leukemia. Study No. CSTI571A0103. Novartis Pharma AG. Basel, Switzerland. 10 Jun 02.

30. Clinical Overview for Pediatric Patients with Newly Diagnosed Ph+ Chronic Myeloid Leukemia. Novartis Pharma AG. Basel, Switzerland. 09 Mar 06.

31. Addendum – Study No. SSG XVIII/AIO/STI 571BFI03 Short (12 months) versus long (36 months) duration of adjuvant treatment with tyrosine kinase inhibitor imatinib mesylate of operable GIST with a high risk for recurrence: A randomized Phase III Study - Data update (cut-off 31-Dec-10): 54-month data (median time). Novartis. 24 Jun 11.

32. 2.5 Clinical Overview – Rationale for changes to Basic Prescribing Information / Product Information – 5 year review. Novartis. 23 May 11.

3. CARACTERÍSTICAS FARMACOLÓGICAS

Grupo farmacoterapêutico: inibidor da proteína tirosinoquinase (código ATC: L01XE01).

Mecanismo de ação

O imatinibe é uma pequena molécula inibidora da proteína tirosinoquinase que inibe fortemente a atividade da tirosinoquinase (TK) Bcr-Abl, bem como em diversos receptores TKs: KIT, o receptor do fator de célula tronco (SCF), codificado pelo proto-oncogene KIT, os receptores do domínio de discoidina (DDR1 e DDR2), o receptor do fator estimulante de colônia (CSF-1R) e os receptores alfa e beta do fator de crescimento derivado de plaqueta (PDGFR-alfa e PDGFR-beta). Imatinibe também pode inibir eventos celulares mediados pela ativação desses receptores quinases.

Farmacodinâmica

O imatinibe inibe fortemente o ponto de quebra da região Abelson (Bcr-Abl) da proteína tirosinoquinase, seja in vitro, em nível celular ou in vivo. O composto inibe seletivamente a proliferação e induz a apoptose em linhagens celulares Bcr-Abl positivas bem como em células leucêmicas novas de pacientes com LMC cromossomo Philadelphia (Ph) positivo e leucemia linfoblástica aguda (LLA). Em ensaios de transformação de colônias celulares utilizando amostras ex vivo de sangue periférico e medula óssea, o imatinibe induz a inibição seletiva de colônias Bcr-Abl positivas de pacientes com LMC.

In vivo, o composto demonstra atividade antitumoral como agente único em modelos animais utilizando células tumorais Bcr-Abl positivas.

Adicionalmente, o imatinibe é um inibidor potente dos receptores da tirosinoquinase para o fator de crescimento derivado das plaquetas (PDGF) e fator estimulante das células germinativas pluripotentes (SCF), o KIT, e inibe os eventos celulares mediados pelos PDGF e SCF. In vitro, o imatinibe inibe a proliferação e induz a apoptose das células tumorais do estroma gastrointestinal (GIST), as quais expressam uma mutação de ativação do KIT. O imatinibe inibe a sinalização e a proliferação de células guiadas pelo PDGFR desregulado, KIT e pela atividade da ABL quinase.

Farmacocinética

A farmacocinética do Glivec® foi avaliada ao longo de um intervalo posológico de 25 a 1000 mg. Os perfis farmacocinéticos plasmáticos foram analisados no dia 1 e no dia 7 ou 28, quando as concentrações plasmáticas atingiram o estado de equilíbrio.

- Absorção

A biodisponibilidade absoluta média para o imatinibe é 98%. O coeficiente de variação para a AUC (área sob a curva) plasmática do imatinibe está no intervalo de 40-60% após uma dose oral. Quando administrado com uma refeição rica em gorduras, a taxa de

absorção do imatinibe foi minimamente reduzida (redução de 11% na $C_{\text{máx}}$ e prolongamento do $t_{\text{máx}}$ em 1,5 h), com uma pequena redução na AUC (7,4%) quando comparada com as condições de jejum.

- Distribuição

Em concentrações de imatinibe clinicamente relevantes, a ligação às proteínas plasmáticas foi aproximadamente 95% com base em experimentos in vitro, principalmente à albumina e à alfa-glicoproteína ácida, com uma baixa ligação às lipoproteínas.

- Metabolismo

O principal metabólito circulante em humanos é o derivado piperazínico N-desmetilado (CGP71588), o qual apresenta in vitro uma potência similar ao do composto original. A AUC (área sob a curva) plasmática para este metabólito foi de somente 16% da AUC do imatinibe. A ligação da proteína plasmática do metabólito N-desmetilado é similar àquela do composto original.

- Eliminação

Com base na recuperação do(s) composto(s) após uma dose oral de imatinibe marcado com ^{14}C , aproximadamente 81% da dose foi eliminada pelas fezes (68% da dose) e pela urina (13% da dose), no período de 7 dias. O imatinibe inalterado respondeu por 25% da dose (5% na urina, 20% nas fezes), sendo o restante metabólitos.

- Farmacocinética plasmática

Após a administração oral em voluntários saudáveis, o $t_{1/2}$ foi de aproximadamente 18 h, sugerindo que uma dose diária é adequada. O aumento na AUC (área sob a curva) média com o aumento da dose foi linear e proporcional à dose no intervalo de 25-1000 mg de imatinibe, após administração oral. Não houve alteração da cinética do imatinibe com a administração repetida e o acúmulo foi de 1,5-2,5 vezes, no estado de equilíbrio, quando administrado uma vez por dia.

- Farmacocinética em populações

Com base na análise da farmacocinética em populações, houve um pequeno efeito da idade sobre o volume de distribuição (aumento de 12% em pacientes com idade > 65 anos). É improvável que esta mudança seja clinicamente significativa. O efeito do peso corporal não clearance (depuração) do imatinibe é tal que, para um paciente pesando 50 kg, espera-se que o clearance (depuração) médio seja de 8,5 L/h, enquanto que para um paciente pesando 100 kg o clearance (depuração) irá aumentar para 11,8 L/h. Estas alterações não são consideradas suficientes para justificar um ajuste da dose com base no peso corporal. Não há diferenças entre homens e mulheres com relação à cinética de imatinibe.

A análise farmacocinética da população de pacientes do estudo de fase III (LMC recentemente diagnosticada) demonstrou que o efeito de covariante e medicação concomitante tanto no clearance (depuração) quanto no volume de distribuição, parecem ser menores e não suficientemente pronunciado para justificar ajuste de dose.

- Farmacocinética em crianças

Como em pacientes adultos, o imatinibe foi rapidamente absorvido após administração oral em pacientes pediátricos tanto nos estudos de fase I quanto de fase II. Doses de 260 e 340 mg/m² em crianças alcançaram a mesma exposição, respectivamente, às doses de 400 mg e 600 mg em pacientes adultos. A comparação de AUC₍₀₋₂₄₎ no Dia 8 e no Dia 1 no nível de dose de 340 mg/m² revelou um acúmulo do medicamento de 1,7 vezes após repetições das doses únicas diárias.

- Insuficiência funcional orgânica

O imatinibe e os seus metabólitos não são excretados através dos rins numa extensão significativa. Pacientes com insuficiência renal leve e moderada parecem apresentar uma exposição plasmática maior do que em pacientes com função renal normal. O aumento é aproximadamente de 1,5 a 2,0 vezes, correspondente a uma elevação de 1,5 vezes da glicoproteína alfa-ácida plasmática, à qual o imatinibe se liga fortemente. O clearance (depuração) do imatinibe é provavelmente similar entre pacientes com insuficiência renal e aqueles com função renal normal, uma vez que a excreção renal representa a menor via de eliminação do imatinibe (vide "Posologia e modo de usar", "Advertências e precauções" e "Farmacodinâmica").

Embora os resultados da análise farmacocinética tenham mostrado que há variações consideráveis entre sujeitos, a exposição média ao imatinibe não aumentou em pacientes com graus variados de insuficiência hepática comparados a pacientes com função hepática normal (vide "Posologia e modo de usar", "Advertências e precauções", "Reações adversas", "Farmacodinâmica e farmacocinética").

Dados de segurança pré-clínicos

O imatinibe foi avaliado em estudos de farmacologia de segurança, toxicidade de doses repetidas, genotoxicidade e toxicidade reprodutiva. Os órgãos-alvo associados à ação farmacológica do imatinibe incluem a medula óssea, o sangue periférico, os tecidos linfoides, as glândulas e o trato gastrointestinal. Outros órgãos-alvo incluem o fígado e os rins.

O imatinibe foi embriotóxico e teratogênico em ratos. A fertilidade não foi afetada no estudo de fertilidade pré-clínico e de desenvolvimento embrionário inicial, embora testículos menores e peso do epidídimo, bem como um reduzido número de espermatozoides móveis foram observados em ratos machos tratados com doses elevadas. No estudo pré-clínico e pré pós-natal em ratos a fertilidade nos descendentes de primeira geração também não foi afetada pelo Glivec®.

Nenhum órgão alvo novo foi identificado no desenvolvimento do estudo de toxicidade em ratos juvenis (dia 10 ao 70 pós-parto). No estudo de toxicidade juvenil, efeitos transitórios no crescimento e atraso na abertura vaginal e separação prepucial foram observados em aproximadamente 0,3 a 2 vezes na exposição pediátrica média na maior dose recomendada de 340 mg/m².

Mortalidade, também foi observada em animais juvenis (em torno da fase de desmame) em aproximadamente 2 vezes na exposição pediátrica média na maior dose recomendada de 340 mg/m².

Os resultados encontrados em um estudo de carcinogenicidade de dois anos em ratos recebendo 15, 30 e 60 mg/kg/dia de imatinibe demonstraram uma redução estatisticamente significativa na longevidade de machos que recebiam 60 mg/kg/dia e de fêmeas que recebiam doses maiores que 30 mg/kg/dia. Exames histopatológicos dos descendentes revelaram cardiomiopatia (em ambos os sexos), nefropatia progressiva crônica (fêmeas) e papiloma de glândula prepucial como causas principais das mortes ou razões para o sacrifício do animal. Os órgãos-alvo com lesões neoplásicas foram rins, bexiga urinária, uretra, glândulas prepucial e clitoral, intestino delgado, glândulas paratireoides, glândulas adrenais e estômago não-glandular. Os níveis de efeitos não observados para os vários órgãos-alvo com lesões neoplásicas foram 30 mg/kg/dia para os rins, bexiga urinária, uretra, intestino delgado, glândulas paratireoides, glândulas adrenais e estômago não-glandular e 15 mg/kg/dia para as glândulas prepucial e clitoral.

O papiloma/carcinoma de glândula prepucial/clitoral foi reportado com 30 e 60 mg/kg/dia, representando aproximadamente 0,5 a 4 ou 0,3 a 2,4 vezes a exposição humana diária (baseado na AUC) após uma dose de 400 mg/dia ou 800 mg/dia, respectivamente, e 0,4 a 3,0 vezes a exposição diária em crianças (baseado na AUC) a 340 mg/m². O adenoma/carcinoma renal, papiloma de bexiga urinária e uretra, adenocarcinomas do intestino delgado, adenomas das glândulas paratireoides, tumores medulares benignos e malignos das glândulas adrenais e papilomas/carcinomas do estômago não glandular foram observados a uma dose de 60 mg/kg/dia.

A relevância destes achados nos estudos de carcinogenicidade em ratos para humanos não é conhecida. Uma análise dos dados de segurança de estudos clínicos e relatos espontâneos de reações adversas não fornecem evidências de um aumento na incidência geral de malignidades em pacientes tratados com Glivec® comparado com a incidência na população em geral.

As lesões não neoplásicas não identificadas na fase inicial dos estudos pré-clínicos foram no sistema cardiovascular, pâncreas, órgãos endócrinos e dentes. As alterações mais importantes incluíram hipertrofia e dilatação cardíaca, desenvolvendo sinais de insuficiência cardíaca em alguns animais.

4. CONTRAINDICAÇÕES

O uso em pacientes com hipersensibilidade à substância ativa ou a qualquer um dos excipientes é contraindicado.

5. ADVERTÊNCIAS E PRECAUÇÕES

Quando Glivec® for administrado concomitantemente com outros medicamentos, há potencial para interações medicamentosas. Tome cuidado ao utilizar Glivec® com rifampicina ou outros indutores potentes de CYP3A4, cetoconazol ou outros inibidores potentes de CYP3A4, substratos de CYP3A4 com uma janela terapêutica estreita (por exemplo, ciclosporina ou pimozida) ou substratos de CYP2C9 com uma janela terapêutica estreita (por exemplo, varfarina e outros derivados cumarínicos) (vide "Interações medicamentosas").

Hipotireoidismo

Casos clínicos de hipotireoidismo foram relatados em pacientes submetidos à tireoidectomia e que estão recebendo reposição com levotiroxina durante tratamento com Glivec®. Os níveis de Hormônio Estimulante da Tireóide devem ser monitorados nesses pacientes.

Hepatotoxicidade

Em pacientes com insuficiência hepática (leve, moderada e grave) recomenda-se monitoração cuidadosa da contagem sanguínea periférica e das enzimas hepáticas (vide "Posologia e modo de usar", "Reações adversas", "Características farmacológicas").

Quando Glivec® é combinado com esquemas de quimioterapia de alta dose, tem sido observada toxicidade hepática transitória na forma de elevação de transaminase e hiperbilirrubinemia. Adicionalmente, relatos incomuns de insuficiência hepática aguda têm sido observados. A monitoração da função hepática é recomendada em circunstâncias que o Glivec® é combinado com esquemas de quimioterapia também conhecido por serem associados com disfunção hepática (vide "Reações adversas").

Retenção de líquidos

Foram relatadas ocorrências de retenção hídrica grave (derrame pleural, edema, edema pulmonar, ascite e edema superficial) em aproximadamente 2,5% dos pacientes com leucemia mieloide crônica recém-diagnosticada que tomaram Glivec®. Portanto, recomenda-se monitoração regular do peso corporal dos pacientes. Um aumento rápido e inesperado do peso deve ser cuidadosamente investigado e, se necessário, devem ser tomados os cuidados de suporte e as medidas terapêuticas apropriadas. Em estudos clínicos, houve um aumento na incidência destes eventos em pacientes idosos e naqueles com história prévia de doença cardíaca.

Pacientes com doença cardíaca ou insuficiência renal

Pacientes com doença cardíaca, fatores de risco para insuficiência cardíaca ou histórico de insuficiência renal devem ser cuidadosamente monitorados e qualquer paciente com sinais ou sintomas consistentes de insuficiência cardíaca ou renal deve ser avaliado e tratado.

Hemorragia gastrointestinal

No estudo clínico de Fase III em pacientes com GIST metastático ou inoperável, 211 pacientes (12,9%) relataram hemorragia de Grau 3/4 em qualquer lugar. No estudo clínico de Fase II em pacientes com GIST não ressecável e/ou metastático (estudo B2222), foi relatada hemorragia gastrointestinal em oito pacientes (5,4%) e hemorragias no local do tumor em quatro pacientes (2,7%). As hemorragias tumorais foram intra-abdominais ou intra-hepáticas, dependendo da localização anatômica das lesões tumorais. A localização gastrointestinal de tumores pode ter contribuído para os relatos de sangramento gastrointestinal nesta população de pacientes. Além disso, ectasia vascular do antro gástrico (GAVE), uma causa rara de hemorragia gastrointestinal, foi relatada na experiência pós-comercialização em pacientes com LMC, LLA e outras doenças. Os pacientes devem ser monitorados para sintomas gastrointestinais no início e durante a terapia com Glivec®. Quando necessário, deve-se considerar a descontinuação da terapia com Glivec® (vide “Reações adversas”).

Síndrome da lise tumoral

Casos de síndrome de lise tumoral (SLT) foram relatados em pacientes tratados com Glivec®. Devido à possível ocorrência de SLT, correção de desidratação clinicamente significativa e tratamento de altos níveis de ácido úrico são recomendados antes do início do tratamento com Glivec® (vide “Reações adversas”).

Exames laboratoriais

Durante a terapia com Glivec®, devem ser realizadas regularmente contagens sanguíneas completas. O tratamento de pacientes com LMC com Glivec® foi associado à neutropenia ou trombocitopenia. Contudo, a ocorrência destas citopenias é dependente do estágio em que a doença está sendo tratada e são mais frequentes em pacientes com LMC em fase acelerada ou crise blástica, quando comparadas com pacientes com LMC em fase crônica. Como recomendado no item “Posologia e modo de usar”, o tratamento com Glivec® pode ser interrompido ou a dose pode ser reduzida.

A função hepática (transaminases, bilirrubina, fosfatase alcalina) deve ser monitorada regularmente nos pacientes que recebem Glivec®. Como recomendado nos itens “Posologia e modo de usar” e “Reações adversas ao medicamento não hematológicas”, estas anomalias laboratoriais devem ser controladas com redução da dose de Glivec® e/ou interrupção do tratamento.

Não há excreção renal significativa de Glivec® e de seus metabólitos. Sabe-se que o clearance (depuração) da creatinina diminui com a idade, e a idade não afetou significativamente a cinética do Glivec®. Em pacientes com disfunção renal, a exposição plasmática de imatinibe parece ser maior que em pacientes com função renal normal, provavelmente devido ao aumento do nível plasmático de glicoproteína-alfa ácida, uma proteína que se liga ao imatinibe nestes pacientes. Não há nenhuma correlação entre a exposição de imatinibe e o grau de insuficiência renal, o qual é determinado pela medida do clearance (depuração) de creatinina (CCr), entre pacientes com insuficiência renal leve (CCr: 40 à 59 mL/min) e grave (CCr: < 20 mL/min). Entretanto, como recomendado no item “Posologia e modo de usar”, a dose inicial de Glivec® pode ser reduzida se houver intolerância.

Crianças e adolescentes

Foram relatados casos de retardamento do crescimento em crianças e pré-adolescentes tomando Glivec®. Os efeitos a longo prazo do tratamento prolongado com Glivec® no crescimento em crianças é desconhecido. Portanto, é recomendado um monitoramento cauteloso do crescimento de crianças tratadas com Glivec® (vide “Reações adversas”).

Efeitos sobre a habilidade de dirigir veículos e/ou utilizar máquinas

Relatos de acidentes com veículos motorizados com pacientes recebendo Glivec® foram recebidos. Embora a maioria destes relatos não sejam suspeitos de terem sido causados por Glivec®, os pacientes devem ser alertados que podem ocorrer efeitos indesejáveis como tontura, turvação visual ou sonolência durante o tratamento com Glivec®. Portanto, recomenda-se cautela para dirigir veículos ou operar máquinas.

Mulheres com potencial de engravidar

As mulheres com potencial de engravidar devem ser aconselhadas a usar um contraceptivo altamente efetivo durante o tratamento. Contraceptivo altamente efetivo é um método de controle de natalidade que resulta em uma baixa taxa de falha (por exemplo, menos que 1% por ano) quando usado consistente e corretamente.

Gravidez

Estudos em animais mostraram toxicidade reprodutiva (vide “Dados de segurança pré-clínicos”). Não há estudos clínicos sobre o uso de Glivec® em mulheres grávidas. Há relatos de pós-comercialização de abortos espontâneos e anomalias congênitas infantis

de mulheres que utilizaram Glivec®. Este medicamento deve ser usado durante a gravidez somente se o benefício esperado ultrapassar o potencial risco para o feto. Se usado durante a gravidez, a paciente deve ser informada sobre o potencial risco ao feto. Glivec® enquadra-se na categoria D de risco na gravidez; logo, **este medicamento não deve ser utilizado por mulheres grávidas sem orientação médica. Informe imediatamente seu médico em caso de suspeita de gravidez.**

Lactação

Tanto o imatinibe quanto seu metabólito ativo podem ser distribuídos no leite humano. A razão leite/plasma foi determinada sendo 0,5 para imatinibe e 0,9 para o metabólito, sugerindo uma maior distribuição do metabólito no leite. Considerando a concentração combinada de imatinibe e do metabólito e a dose diária máxima de leite ingerida pelo bebê, seria esperada uma exposição total baixa (~ 10% de uma dose terapêutica). Entretanto, como os efeitos da exposição de bebês a doses baixas de imatinibe são desconhecidos, mulheres que estiverem tomando Glivec® não devem amamentar.

Fertilidade

Estudos em humanos do sexo masculino recebendo Glivec® e seus efeitos na fertilidade e espermatogênese masculina não foram realizados. Pacientes do sexo masculino preocupados com sua fertilidade durante o tratamento com Glivec® devem consultar o seu médico (vide “Dados de segurança pré-clínicos”).

6. INTERAÇÕES MEDICAMENTOSAS

Interações observadas resultando em uso concomitante não recomendado

Medicamentos que podem diminuir as concentrações plasmáticas de imatinibe:

As substâncias que são indutoras da atividade do CYP3A4 (ex.: dexametasona, fenitoína, carbamazepina, rifampicina, fenobarbital ou *Hypericum perforatum*, também conhecido como Erva de São João) podem reduzir significativamente a exposição ao Glivec®. O pré-tratamento de 14 voluntários sadios com doses múltiplas de rifampicina, 600 mg diariamente por 8 dias, seguido por dose única de 400 mg de Glivec®, aumentou 3,8 vezes o clearance (depuração) da dose oral de Glivec® (intervalo de confiança de 90% = 3,5 a 4,3 vezes), que representa redução média na $C_{\text{máx}}$, $AUC_{(0-24)}$ e $AUC_{(0-\text{inf})}$ de 54%, 68% e 74% dos respectivos valores sem tratamento com rifampicina. Resultados similares foram observados em pacientes com gliomas malignos tratados com Glivec® enquanto recebiam medicamentos antiepilépticos indutores de enzimas (DAEIEs) tais como carbamazepina, oxcarbazepina, fenitoína, fosfenitoína, fenobarbital e primidona. A AUC plasmática para imatinibe foi reduzida em 73% se comparada a pacientes que não recebiam DAEIEs. Em dois estudos publicados, a administração concomitante de Glivec® e um produto contendo erva de São João levou a uma redução de 30 a 32% na AUC de Glivec®. Em pacientes para os quais rifampicina ou outros indutores da CYP3A4 são indicados, deve-se considerar agentes terapêuticos alternativos com menor potencial de indução enzimática.

Outras interações que podem afetar a exposição ao Glivec® ou outros medicamentos

Medicamentos que podem aumentar as concentrações plasmáticas de imatinibe:

As substâncias que inibem a atividade da isoenzima CYP3A4 do citocromo P450 (ex.: cetoconazol, itraconazol, eritromicina, claritromicina) poderiam diminuir o metabolismo e aumentar as concentrações de imatinibe. Houve um aumento significativo na exposição ao imatinibe (a $C_{\text{máx}}$ e a AUC médias do imatinibe aumentaram em 26% e 40%, respectivamente) em indivíduos sadios, quando administrado concomitantemente com uma dose única de cetoconazol (um inibidor do CYP3A4). Deve-se ter cautela, quando administrar Glivec® com inibidores da família do CYP3A4.

Medicamentos cuja concentração plasmática pode ser alterada pelo Glivec®:

O Glivec® aumenta a $C_{\text{máx}}$ e a AUC média da sinvastatina (substrato da CYP3A4) em 2 e 3,5 vezes, respectivamente, indicando uma inibição de CYP3A4 pelo Glivec®. Portanto, recomenda-se cautela quando administrar Glivec® concomitantemente com substratos de CYP3A4 com uma janela terapêutica estreita (ex.: ciclosporina ou pimozida). Glivec® pode aumentar a concentração plasmática de outros medicamentos metabolizados pela CYP3A4 (ex.: triazolo-benzodiazepinas, di-hidropiridina, bloqueadores dos canais de cálcio, determinados inibidores da HMG-CoA redutase, como as estatinas, etc).

Glivec® também inibe a atividade in vitro da CYP2C9 e CYP2C19. O prolongamento do tempo de protrombina foi observado após a administração concomitante com varfarina. Portanto, quando administradas cumarinas, é necessária a monitoração do tempo de protrombina de curto prazo, no início e no fim da terapia com Glivec® e por ocasião da alteração da dose. Alternativamente, o uso de heparina de baixo peso molecular deve ser considerado.

In vitro, o Glivec® inibe a atividade da isoenzima CYP2D6 do citocromo P450 em concentrações semelhantes às que afetam a atividade do CYP3A4. O Glivec® na dose de 400 mg duas vezes ao dia teve um efeito inibitório fraco no metabolismo do metoprolol mediado pela CYP2D6, com a $C_{\text{máx}}$ e AUC de metoprolol sendo aumentadas em aproximadamente 23%. A coadministração de Glivec® com substratos da CYP2D6, tais como metoprolol, não parece ser um fator de risco para interações medicamento-medicamento e um ajuste de dose pode ser desnecessário.

7. CUIDADOS DE ARMAZENAMENTO DO MEDICAMENTO

Glivec® 100 mg deve ser armazenado em temperatura ambiente (entre 15 e 30 °C) e protegido da umidade.

Glivec® 400 mg deve ser armazenado em temperatura ambiente (entre 15 e 30 °C). Quando acondicionado em blister de alumínio com plástico, deve ser protegido da umidade. Quando acondicionado em blister somente de alumínio, não é necessário proteger da umidade.

O prazo de validade é de 24 meses a partir da data de fabricação.

Número de lote e datas de fabricação e validade: vide embalagem.

Não use medicamento com o prazo de validade vencido. Guarde-o em sua embalagem original.

Aspecto físico

Comprimido de 100 mg: comprimido revestido redondo, biconvexo com bordas chanfradas, amarelo muito escuro a marrom alaranjado.

Comprimido de 400 mg: comprimido revestido ovaloide, biconvexo com bordas chanfradas, amarelo muito escuro a marrom alaranjado.

Antes de usar, observe o aspecto do medicamento.

TODO MEDICAMENTO DEVE SER MANTIDO FORA DO ALCANCE DAS CRIANÇAS.

8. POSOLOGIA E MODO DE USAR

A terapêutica deve ser iniciada por um médico experiente no tratamento de pacientes com doenças hematológicas e sarcomas, conforme apropriado.

A dose prescrita deve ser administrada oralmente, durante uma refeição e um copo grande de água para minimizar os riscos de distúrbios gastrointestinais. Doses de 400 mg ou 600 mg devem ser administradas uma vez ao dia, enquanto que a dose diária de 800 mg deve ser administrada em 400 mg duas vezes ao dia, de manhã e à noite. O limite máximo diário de administração do medicamento não deve exceder a dose diária recomendada de acordo com indicações específicas. Por exemplo, se houver administração concomitante de medicamentos indutores da enzima CYP3A4, um aumento da dose de Glivec® de pelo menos 50% é permitido.

Para pacientes que não conseguem deglutir os comprimidos revestidos, pode dissolvê-los em um copo de água ou suco de maçã. O número de comprimidos necessários deverá ser colocado num volume apropriado de bebida (aproximadamente 50 mL para um comprimido de 100 mg, e 200 mL para um comprimido de 400 mg) e misturado com uma colher. A suspensão deve ser administrada imediatamente após a dissolução completa do(s) comprimido(s).

O tratamento deve prosseguir desde que o paciente continue a ser beneficiado.

O monitoramento da resposta ao tratamento com Glivec® em pacientes com LMC Ph+ deve ser rotineiramente realizado e quando o tratamento for modificado, para identificar resposta subótima, perda de resposta ao tratamento, baixa adesão do paciente, ou possível interação medicamentosa. Os resultados do monitoramento devem orientar a conduta adequada do paciente com LMC.

População alvo geral

- Posologia para LMC

A dosagem recomendada de Glivec® é 400 mg/dia para pacientes adultos com LMC em fase crônica e 600 mg/dia para pacientes em fase acelerada ou em crise blástica (independente de ser primeira ou segunda linha de tratamento).

Um aumento na dose, de 400 mg para 600 mg ou 800 mg em pacientes com a doença em fase crônica, ou de 600 mg para um máximo de 800 mg ao dia em pacientes em fase acelerada ou em crise blástica, pode ser considerado na ausência de reações adversas graves ao medicamento e de trombocitopenia ou neutropenia grave não-relacionadas à leucemia, nas seguintes circunstâncias: progressão da doença (a qualquer tempo); falha em atingir resposta hematológica satisfatória após pelo menos 3 meses de tratamento; falha em atingir resposta citogenética após 12 meses de tratamento; ou perda da resposta hematológica e/ou citogenética previamente atingidas.

- Posologia para LLA Ph⁺

A dose recomendada de Glivec® é 600 mg/dia para pacientes adultos com LLA Ph⁺.

- Posologia para GIST

A dose recomendada de Glivec® é 400 mg/dia para pacientes adultos com GIST não-operável e/ou metastático.

Um aumento na dose administrada ao paciente, de 400 mg para 600 mg ou 800 mg, pode ser considerado na ausência de reações adversas ao medicamento, se as avaliações tiverem demonstrado uma resposta insuficiente à terapia.

A dose recomendada de Glivec® é de 400 mg/dia para o tratamento adjuvante de pacientes adultos após ressecção de GIST. A duração mínima recomendada do tratamento é de 36 meses. A duração ótima de tratamento no esquema de adjuvância com Glivec® não é conhecida.

Ajustes de dose em decorrência de reações adversas ao medicamento

Reações adversas ao medicamento não hematológicas

Caso se desenvolva uma reação adversa ao medicamento não hematológica grave com a utilização de Glivec®, o tratamento deve ser interrompido até o evento ser resolvido. Depois disso, o tratamento pode ser reiniciado conforme apropriado, dependendo da gravidade inicial da reação.

Caso ocorra aumento dos níveis de bilirrubina $> 3 \times$ o limite superior da normalidade (LSN) ou dos níveis de transaminases hepáticas $> 5 \times$ LSN, o tratamento com Glivec® deve ser descontinuado até que os níveis de bilirrubina retornem a valores $< 1,5 \times$ LSN e os níveis de transaminases a valores $< 2,5 \times$ LSN. O tratamento com Glivec® poderá então continuar numa dose diária menor. Em adultos, a dose deve ser reduzida de 400 mg para 300 mg ou a dose de 600 mg para 400 mg ou a dose de 800 mg para 600 mg e, em crianças, de 340 para 260 mg/m² por dia.

Reações adversas ao medicamento hematológicas

A redução da dose ou a interrupção do tratamento para neutropenia e trombocitopenia graves são recomendadas tal como indicado na tabela abaixo.

Ajustes da dose em decorrência de neutropenia e trombocitopenia

LMC em fase crônica e GIST (dose inicial 400 mg)	CAN $< 1,0 \times 10^9/L$ e/ou plaquetas $< 50 \times 10^9/L$	1. Suspender Glivec® até CAN $\geq 1,5 \times 10^9/L$ e as plaquetas $\geq 75 \times 10^9/L$. 2. Reiniciar o tratamento com Glivec® na dose anterior (de antes da reação adversa grave ao medicamento). 3. Se houver recorrência de CAN $< 1,0 \times 10^9/L$ e/ou plaquetas $< 50 \times 10^9/L$, repetir a etapa 1 e reiniciar Glivec® em dose reduzida de 300 mg.
LMC pediátrico em fase crônica (dose de 340 mg/m ²)	CAN $< 1,0 \times 10^9/L$ e/ou plaquetas $< 50 \times 10^9/L$	1. Suspender Glivec® até CAN $\geq 1,5 \times 10^9/L$ e as plaquetas $\geq 75 \times 10^9/L$. 2. Reiniciar o tratamento com Glivec® na dose anterior (de antes da reação adversa grave ao medicamento). 3. Se houver recorrência de CAN $< 1,0 \times 10^9/L$ e/ou plaquetas $< 50 \times 10^9/L$, repetir a etapa 1 e reiniciar Glivec® em dose reduzida de 260 mg/m ² .
LMC em fase acelerada e em crise blástica (dose inicial 600 mg ^c)	^a CAN $< 0,5 \times 10^9/L$ e/ou plaquetas $< 10 \times 10^9/L$	1. Verificar se a citopenia está relacionada à leucemia (por aspirado ou por biópsia de medula óssea). 2. Se a citopenia não estiver relacionada à leucemia, reduzir a dose de Glivec® para 400 mg ^b . 3. Se a citopenia persistir por 2 semanas, reduzir para 300 mg ^d . 4. Se a citopenia persistir por 4 semanas e ainda assim não estiver relacionada à leucemia, suspender Glivec® até CAN $\geq 1 \times 10^9/L$ e plaquetas $\geq 20 \times 10^9/L$, depois, reiniciar o tratamento com dose de 300 mg ^d .
CAN = contagem absoluta de neutrófilos ^a ocorrendo após pelo menos 1 mês de tratamento ^b ou 260 mg/m ² em crianças ^c ou 340 mg/m ² em crianças ^d ou 200 mg/m ² em crianças		

Populações especiais

- Uso pediátrico

Não há experiência com o uso de Glivec® em crianças menores de 2 anos com LMC. Há pouca ou nenhuma experiência com o uso de Glivec® em crianças em outras indicações.

A dose em crianças deve ser baseada na área da superfície corporal (mg/m²). A dose de 340 mg/m² diariamente é recomendada para crianças com LMC em fase crônica e avançada (não exceder a dose total de 600 mg por dia). O tratamento pode ser dado em

dose única diária ou, alternativamente, a dose diária pode ser dividida em duas administrações – uma pela manhã e outra à noite. (vide “Características farmacológicas”).

- Insuficiência hepática

Imatinibe é metabolizado principalmente por via hepática. Pacientes com disfunção hepática leve, moderada ou grave devem receber a dose mínima recomendada de 400 mg ao dia. A dose pode ser reduzida se houver intolerância (vide "Advertências e precauções", "Reações adversas", "Características farmacológicas").

- Insuficiência renal

Imatinibe e seus metabólitos não são significativamente excretados pela via renal. Para pacientes com disfunção renal ou em diálise pode ser administrada a dose mínima recomendada de 400 mg por dia como dose inicial (vide “Características farmacológicas”). Entretanto, recomenda-se cautela com estes pacientes. A dose pode ser reduzida se houver intolerância. Se tolerada a dose pode ser aumentada em caso de falta de eficácia (vide “Advertências e precauções”).

- Pacientes idosos

Nenhuma diferença farmacocinética significativa relacionada à idade foi observada em pacientes adultos, em estudos clínicos que incluíssem mais de 20% de pacientes com idade igual ou superior a 65 anos. Nenhuma recomendação relativa à dose é necessária para pacientes idosos.

Este medicamento não deve ser partido, aberto ou mastigado.

9. REAÇÕES ADVERSAS

Resumo do perfil de segurança

O perfil de segurança geral de Glivec® de uso clínico em humanos foi bem caracterizado durante mais de 12 anos de experiência com Glivec®. Durante o desenvolvimento clínico, a maioria dos pacientes apresentou eventos adversos em algum momento. As RAMs (reações adversas ao medicamento) relatadas com mais frequência (> 10%) foram neutropenia, trombocitopenia, anemia, cefaleia, dispepsia, edema, aumento de peso, náusea, vômito, câimbras musculares, dor musculoesquelética, diarreia, erupção cutânea, fadiga e dor abdominal. Os eventos foram de grau leve a moderado, e somente 2 a 5% dos pacientes descontinuaram permanentemente a terapia em decorrência de um evento relacionado ao medicamento.

O perfil de segurança de Glivec® em pacientes adultos e crianças com leucemias Ph⁺ é similar.

As diferenças no perfil de segurança entre leucemias Ph⁺ e tumores sólidos são a incidência e a intensidade mais altas de mielossupressão em leucemias Ph⁺, hemorragias GI e intratumorais em pacientes com GIST [tumor estromal gastrointestinal] e ocorrem provavelmente em decorrência de fatores relacionados à doença. Mielossupressão, eventos adversos GI, edema e erupções cutâneas são comuns entre estas duas populações de pacientes. Outras condições GI, como obstrução gastrointestinal, perfuração e ulceração, são aparentemente mais específicas da indicação. Outros eventos adversos mais notáveis que foram observados após a exposição a Glivec® e que podem ter relação causal incluem hepatotoxicidade, insuficiência renal aguda, hipofosfatemia, reações adversas respiratórias graves e síndrome da lise tumoral e retardo do crescimento em crianças.

Dependendo da gravidade dos eventos, pode haver a necessidade de ajuste de dose. Em pouquíssimos casos, a medicação terá que ser descontinuada com base nas RAMs.

As reações adversas (Tabela 10 e 11) são classificadas por ordem de frequência, a mais frequente primeiro, usando a seguinte convenção: muito comum (≥ 1/10), comum (≥ 1/100, < 1/10), incomum (≥ 1/1000, < 1/100), rara (≥ 1/10000, < 1/1000), muito rara (< 1/10000), incluindo relatos isolados. As reações adversas e suas frequências relatadas na Tabela 10 são baseadas em estudos registrados para LMC e GIST.

Tabela 10 – Reações adversas de estudos clínicos para LMC e GIST

Infecções e infestações

Incomuns	<i>Herpes zoster, herpes simplex</i> , nasofaringite, pneumonia ¹ , sinusite, celulite, infecção do trato respiratório superior, gripe, infecção do trato urinário, gastroenterite, seps
Rara	Infecção fúngica

Distúrbios do sistema linfático e sanguíneo

Muito comuns	Neutropenia, trombocitopenia, anemia
Comuns	Pancitopenia, neutropenia febril
Incomuns	Trombocitemia, linfopenia, depressão da medula óssea, eosinofilia, linfadenopatia
Rara	Anemia hemolítica

Distúrbios do metabolismo e da nutrição

Comum	Anorexia
Incomuns	Hipocalemia, aumento do apetite, hipofosfatemia, diminuição do apetite, desidratação, gota, hiperuricemia,

Raras	hipercalcemia, hiperglicemia, hiponatremia Hipercalemia, hipomagnesemia
Distúrbios psiquiátricos	
Comum	Insônia
Incomuns	Depressão, diminuição da libido, ansiedade
Rara	Confusão mental
Distúrbios do sistema nervoso	
Muito comum	Cefaleia ²
Comuns	Tontura, parestesia, alterações no paladar, hipoestesia
Incomuns	Enxaqueca, sonolência, síncope, neuropatia periférica, comprometimento da memória, dor ciática, síndrome da perna agitada, tremor, hemorragia cerebral
Raras	Aumento da pressão intracraniana, convulsões, neurite óptica
Distúrbios oculares	
Comuns	Edema da pálpebra, hiperlacrimação, hemorragia conjuntival, conjuntivite, ressecamento ocular, visão turva
Incomuns	Irritação ocular, dor ocular, edema orbital, hemorragia escleral, hemorragia retiniana, blefarite, edema macular
Raras	Catarata, glaucoma, papiledema
Distúrbios auditivos e labirínticos	
Incomuns	Vertigem, zumbido, perda da audição
Distúrbios cardíacos	
Incomuns	Palpitações, taquicardia, insuficiência cardíaca congestiva ³ , edema pulmonar
Raras	Arritmia, fibrilação atrial, parada cardíaca, infarto do miocárdio, angina pectoris, efusão pericárdica
Distúrbios vasculares⁴	
Comuns	Rubor, hemorragia
Incomuns	Hipertensão, hematoma, hematoma subdural, extremidades frias, hipotensão, fenômeno de Raynaud
Distúrbios respiratórios, torácicos e mediastinais	
Comuns	Dispneia, epistaxe, tosse
Incomuns	Efusão pleural ⁵ , dor faringo-laringeana, faringite
Raras	Dor pleurítica, fibrose pulmonar, hipertensão pulmonar, hemorragia pulmonar
Distúrbios gastrintestinais	
Muito comuns	Náusea, diarreia, vômito, dispepsia, dor abdominal ⁶
Comuns	Flatulência, distensão abdominal, refluxo gastroesofágico, constipação, boca seca, gastrite
Incomuns	Estomatite, ulceração na boca, hemorragia gastrointestinal ⁷ , eructação, melena, esofagite, ascite, úlcera gástrica, hematêmese, queilite, disfagia, pancreatite
Raras	Colite, obstrução intestinal, doença inflamatória intestinal
Distúrbios hepatobiliares	
Comum	Aumento das enzimas hepáticas
Incomuns	Hiperbilirrubinemia, hepatite, icterícia
Raras	Insuficiência hepática ⁹ , necrose hepática ⁹
Distúrbios da pele e dos tecidos subcutâneos	
Muito comuns	Edema periorbitário, dermatite/eczema/erupção cutânea
Comuns	Prurido, edema facial, pele seca, eritema, alopecia, sudorese noturna, reação de fotossensibilidade
Incomuns	Erupção cutânea pustular, contusão, aumento da sudorese, urticária, equimose, maior tendência de contusão, hipotricose, hipopigmentação da pele, dermatite esfoliativa, onicoclase, foliculite, petéquia, psoríase, púrpura, hiperpigmentação da pele, erupções bolhosas
Raras	Dermatose neutrofilica febril aguda (síndrome de Sweet), descoloração das unhas, edema angioneurótico, erupção cutânea vesicular, eritema multiforme, vasculite leucocitoclástica, síndrome de Stevens-Johnson, pustulosis exantemática aguda generalizada (PEAG)
Distúrbios músculoesqueléticos e do tecido conjuntivo	
Muito comuns	Espasmos e câimbras musculares, dor músculoesquelética incluindo mialgia, artralgia, dor no osso ⁸
Comum	Edema articular
Incomum	Rigidez articular e muscular
Raras	Fraqueza muscular, artrite
Distúrbios renais e do sistema urinário	
Incomuns	Dor renal, hematúria, insuficiência renal aguda, frequência urinária aumentada
Distúrbios do aparelho reprodutor e das mamas	

Incomuns Ginecomastia, disfunção erétil, menorragia, menstruação irregular, disfunção sexual, dor no mamilo, aumento das mamas, edema escrotal

Distúrbios do estado geral e reações locais ao tratamento

Muito comuns Retenção hídrica e edema, fadiga
Comuns Fraqueza, pirexia, anasarca, calafrios, rigidez
Incomuns Dor no peito, mal estar

Investigações

Muito comum Aumento de peso
Comum Perda de peso
Incomuns Creatinina sanguínea aumentada, creatina fosfoquinase sanguínea aumentada, lactato desidrogenase sanguínea aumentada, fosfatase alcalina sanguínea aumentada
Rara Amilase sanguínea aumentada

¹ Pneumonia foi relatada mais comumente em pacientes com LMC em transformação e em pacientes com GIST

² Cefaleia foi a reação adversa mais comum em pacientes com GIST

³ Em uma base de pacientes-ano, eventos cardíacos incluindo insuficiência cardíaca congestiva foram mais comumente observados em pacientes com LMC em transformação do que em pacientes com LMC crônica

⁴ Rubor foi encontrado mais comumente em pacientes com GIST e sangramento (hematoma, hemorragia) foi mais comumente encontrado em pacientes com GIST e com LMC em transformação (LMC-FA e LMC-CB)

⁵ Efusão pleural foi mais comumente relatada em pacientes com GIST e em pacientes com LMC em transformação (LMC-FA e LMC-CB) do que em pacientes com LMC crônica

^{6/7} Dor abdominal e hemorragia gastrointestinal foram mais comumente observadas em pacientes com GIST

⁸ Dor músculo-esquelética e eventos relacionados foram mais comumente observados em pacientes com LMC do que em pacientes com GIST

⁹ Foram relatados alguns casos fatais de insuficiência e necrose hepática

As seguintes reações adversas ao medicamento foram relatadas a partir da pós-comercialização e de estudos clínicos adicionais com Glivec®. Estão inclusos relatos espontâneos de casos bem como reações adversas graves ao medicamento de estudos clínicos menores ou em andamento e dos de programas de acesso expandido. Devido a essas reações adversas ao medicamento serem relatadas de uma população de tamanho desconhecido, nem sempre é possível estimar com segurança suas frequências ou estabelecer uma relação causal da exposição ao Glivec®.

Tabela 11 – Reações adversas de relatos pós-comercialização

Distúrbios do sistema nervoso

Incomum Edema cerebral

Distúrbios oculares

Rara Hemorragia vítrea

Distúrbios cardíacos

Raras Pericardite, tamponamento cardíaco

Distúrbios vasculares

Incomuns Trombose/embolismo

Muito rara Choque anafilático

Distúrbios respiratórios, torácicos e mediastinais

Incomuns Insuficiência respiratória aguda¹, doença pulmonar intersticial

Distúrbios gastrointestinais

Incomuns Obstrução intestinal/íleo, hemorragia/necrose tumoral, perfuração gastrointestinal²

Rara Diverticulite, ectasia vascular do antro gástrico (GAVE)

Distúrbios da pele e dos tecidos subcutâneos

Incomuns Síndrome da eritrodisestesia palmar-plantar

Raras Ceratose liquenoide, líquen plano

Muito rara Necrose epidérmica tóxica

Desconhecida Rash devido ao medicamento com eosinofilia e sintomas sistêmicos

Distúrbios musculoesqueléticos e do tecido conjuntivo

Rara Necrose avascular/osteonecrose de quadril, rabdomiólise/miopatia

Desconhecida Retardo de crescimento em crianças

Distúrbios reprodutivos

Muito raro Corpo lúteo hemorrágico/ cisto ovariano hemorrágico

Neoplasia benigna, maligna ou inespecífica (incluindo cistos e pólipos)

Raro Síndrome de lise tumoral

¹ Casos fatais foram relatados em pacientes com doença avançada, infecções graves, neutropenia grave e outras condições graves concomitantes

² Foram relatados alguns casos fatais de perfuração gastrointestinal em GIST

Descrição de Reações Adversas ao Medicamento selecionadas**Mielossupressão**

A mielossupressão é muito comum em pacientes com câncer tratados com Glivec®. Mielossupressão, trombocitopenia, neutropenia e anemia foram as anormalidades laboratoriais Grau 3 e 4 relatadas com mais frequência. Em geral, a mielossupressão apresentada em pacientes com LMC [leucemia mieloide crônica] tratados com Glivec® foi geralmente reversível e, na maioria dos pacientes, não resultou em interrupção ou redução da dose. Poucos pacientes precisaram descontinuar o medicamento. Outros eventos de pancitopenia, linfopenia e depressão da medula óssea também foram relatados.

A depressão hematológica apareceu, na maior parte dos casos, com as doses mais altas e, aparentemente, também foi dependente do estágio da doença de LMC, com neutropenia e trombocitopenia Grau 3 ou 4 entre 4 a 6 vezes mais altas em fase blástica e acelerada (44% e 63%, respectivamente), em comparação a pacientes recém-diagnosticados com LMC FC [fase crônica] (16,7% e 8,9%, respectivamente). Esses eventos podem geralmente ser controlados com uma redução da dose ou uma interrupção do tratamento com Glivec®, mas raramente exigem descontinuação. A incidência de toxicidades hematológicas é menor em pacientes com tumores sólidos (ou seja, GIST) do que em pacientes com leucemias Ph+, com neutropenia e trombocitopenia Grau 3/4 ocorrendo em aproximadamente 10% e 1%, respectivamente.

Hemorragia

Hemorragias no SNC e hemorragias GI não são incomuns em pacientes com LMC com comprometimento da função medular basal. Hemorragias são uma parte bem conhecida das complicações da doença em uma população com doença aguda de leucemia, e podem ser resultado de trombocitopenia ou, menos comumente, de disfunção plaquetária. No entanto, nem todos os pacientes que apresentam hemorragias no SNC ou hemorragias GI durante o tratamento com imatinibe apresentam trombocitopenia.

A manifestação mais comum de sangramento clinicamente significativo foi hemorragia GI, que ocorreu mais comumente em pacientes com LMC avançada e em pacientes com GIST metastático, nos quais o sangramento pode ocorrer como parte da doença subjacente em decorrência do sangramento do tumor (hemorragia tumoral/necrose tumoral). No contexto de LMC de primeira linha e de GIST adjuvante, as frequências observadas de hemorragia GI foram geralmente as mais baixas. Ectasia vascular do antro gástrico (GAVE) também foi raramente relatada com o uso de Glivec® na pós-comercialização.

Edema e Retenção de Líquidos

Edema é uma toxicidade comum de imatinibe, que aparece em mais de 50% de todos os pacientes em todas as indicações. O edema está relacionado à dose e, aparentemente, há uma correlação de sua ocorrência com os níveis plasmáticos. A manifestação mais comum é o edema periorbital e a manifestação um pouco menos comum é o edema de membros inferiores. Em geral, não há necessidade de tratamento específico. Outros eventos de retenção de líquidos ocorrem de forma muito menos comum, porém, em decorrência da localização do local anatômico, podem ser potencialmente graves. O evento de retenção de líquidos mais frequente foi derrame pleural, observado mais comumente em pacientes com LMC avançada e em pacientes com GIST metastático. A frequência da insuficiência cardíaca foi, em geral, baixa em pacientes com edema e retenção de líquidos. A frequência foi mais alta em LMC avançada do que em outros grupos. Isto poderia ser explicado pela condição médica pior de pacientes com LMC avançada. A mesma tendência foi observada para insuficiência renal em pacientes com edema e retenção de líquidos.

Em um estudo clínico, a frequência de eventos que sugeriam insuficiência cardíaca congestiva foi de 1,5% com imatinibe vs. 1,1% com IFN-alfa em pacientes com LMC recém-diagnosticada. A frequência foi sensivelmente mais alta em pacientes com LMC transformada (fase acelerada ou crise blástica), idade mais avançada ou com hemoglobina basal de menos de 8 g/dL. Entre todas as indicações, uma frequência mais alta de eventos de ICC observada em pacientes com LMC do que em pacientes com GIST pode indicar diferenças de alguns destes fatores de risco relacionados à doença. Além disso, uma análise de segurança especial recentemente publicada de eventos cardíacos no estudo EORTC de 942 pacientes com GIST irrissecável ou metastático concluiu que o imatinibe não induz insuficiência ventricular esquerda em pacientes com GIST, nos quais a taxa observada foi de aproximadamente 0,2%, embora essa taxa possa ser de até 2% em uma população com doença cardíaca pré-existente.

Erupções Cutâneas e Reações Adversas Cutâneas Graves

Uma erupção cutânea generalizada eritematosa, maculopapular, prurítica, que pode desaparecer apesar da continuação do tratamento, foi relatada. Alguns pacientes podem apresentar prurido sem erupção cutânea e, algumas vezes, existe um componente esfoliativo. A nova exposição em alguns pacientes resultou em novo aparecimento da erupção cutânea, mas não em todos os

pacientes. Estas erupções geralmente respondem a anti-histamínicos e a esteroides tópicos. Algumas vezes, há necessidade de esteroides sistêmicos.

Erupções cutâneas foram observadas em até um terço dos pacientes tratados com imatinibe em todas as indicações. Essas erupções frequentemente são pruríticas e aparecem mais comumente na forma de lesões eritematosas, maculopapulares ou exfoliativa do antebraço, do tronco ou da face ou generalizada com expressão sistêmica. Biópsias cutâneas revelaram uma reação tóxica ao medicamento com um infiltrado celular misto. Embora a maioria das erupções cutâneas seja leve e autolimitante, casos raros mais graves tais como necrólise epidérmica tóxica Stevens-Johnson, eritema multiforme ou rash devido ao medicamento com eosinofilia e sintomas sistêmicos podem exigir a interrupção ou a descontinuação do tratamento. Não é de se surpreender que reações cutâneas tenham sido observadas em uma incidência mais elevada do que com placebo no estudo de GIST adjuvante.

Hepatotoxicidade

Pode ocorrer hepatotoxicidade, ocasionalmente grave, e foi observada no período pré-clínico e no período clínico. Anormalidades no TFG (teste de função hepática) geralmente consistiram em elevações leves em transaminases, embora uma minoria dos pacientes tenha apresentado níveis elevados de bilirrubina. O aparecimento ocorre geralmente nos dois primeiros meses do tratamento, mas já ocorreu em até 6 a 12 meses após o início do tratamento. Os níveis em geral normalizam após a suspensão do tratamento por 1 a 4 semanas.

Hipofosfatemia

Fosfato sérico baixo e hipofosfatemia (até Grau 3/4) foram observados de forma relativamente comum entre todas as indicações; no entanto, a origem e a significância clínica deste achado não foram estabelecidas. Demonstrou-se que o imatinibe inibe a diferenciação de monócitos humanos em osteoclastos. A redução foi acompanhada por uma redução na capacidade de reabsorção destas células. Uma redução dependente da dose de RANK-L foi observada em osteoclastos na presença de imatinibe. Uma inibição mantida da atividade osteoclástica pode levar à resposta contrarregulatória, resultando em níveis elevados de PTH. A relevância clínica dos achados pré-clínicos ainda é incerta e uma associação com EAs esqueléticos, tais como fraturas ósseas, ainda não foi demonstrada.

No programa de desenvolvimento clínico, não houve medição de rotina de fosfato sérico em todos os estudos. Embora a hipótese inicial seja de que a hipofosfatemia possa ser dependente da dose, resultados interpretáveis de 24 meses do estudo TOPS de Fase III, desenhado para investigar a dependência da dose de desfechos de segurança em pacientes com LMC recém-diagnosticada, demonstraram que 19,1% vs. 15,5% e 5,1% vs. 0,9% dos pacientes que receberam 400 mg e 800 mg, respectivamente, apresentaram redução de fosfato sérico ou cálcio sérico Grau 3/4.

Obstrução, Perfuração ou Ulceração Gastrointestinal

Ulceração GI, que em casos extremos pode representar irritação local por imatinibe, foi observada em uma pequena porção de pacientes entre todas as indicações. Hemorragia tumoral/necrose tumoral, obstrução e perfuração GI estão, aparentemente, relacionadas à doença, e ocorreram exclusivamente ou com mais frequência entre pacientes com GIST. No caso de GIST metastático, a necrose tumoral pode ocorrer no contexto da resposta tumoral, raramente levando à perfuração. Obstrução GI/íleo ocorreram mais comumente na população com GIST, na qual podem ser causados por obstrução tumoral de GIST metastático e, no contexto adjuvante, por adesões de cirurgia GI anterior.

Síndrome da lise tumoral

Uma relação causal entre a síndrome da lise tumoral e o tratamento com Glivec® é considerada possível, embora alguns casos tenham sido confundidos por medicações concomitantes e outros riscos independentes (vide “Advertências e precauções”).

Retardo do crescimento em crianças

Aparentemente, Glivec® afeta a estatura de crianças, especialmente crianças que estão na pré-puberdade. Uma relação causal entre o retardo do crescimento em crianças e o tratamento com Glivec® não pôde ser descartada, embora para alguns casos de retardo de crescimento haja informações limitadas (vide “Advertências e precauções”).

Reação adversa respiratória grave ao medicamento

Eventos respiratórios graves, algumas vezes fatais, foram observados com o tratamento com Glivec®, incluindo insuficiência respiratória aguda, hipertensão pulmonar, doença pulmonar intersticial e fibrose pulmonar. Condições cardíacas ou pulmonares pré-existentes que podem estar associadas a eventos respiratórios graves foram relatadas em muitos destes casos.

Alterações nos testes laboratoriais

- Hematológicas

Em pacientes com LMC, as citopenias, particularmente neutropenia e trombocitopenia foram um achado consistente em todos os estudos, sugerindo frequência mais elevada com doses ≥ 750 mg (estudo de fase I). No entanto, a ocorrência de citopenias também

foi claramente dependente do estágio da doença. Em pacientes com LMC recentemente diagnosticada, as citopenias foram menos frequentes que nos outros pacientes com LMC. A frequência de neutropenias de Grau 3 ou 4 ($CAN < 1,0 \times 10^9/L$) e trombocitopenias (contagem de plaquetas $< 50 \times 10^9/L$) sendo entre 4 e 6 vezes mais elevadas em crises blásticas e em fase acelerada (59 – 64% e 44 – 63% para neutropenia e trombocitopenia, respectivamente), quando comparadas com paciente recentemente diagnosticados com LMC em fase crônica (16,7% de neutropenia e 8,9% de trombocitopenia). Em pacientes recentemente diagnosticados com LMC em fase crônica, foram observadas neutropenia de Grau 4 ($CAN < 0,5 \times 10^9/L$) e trombocitopenia (contagem de plaquetas $< 10 \times 10^9/L$) em 3,6% e $< 1\%$ dos pacientes, respectivamente. A duração média dos episódios neutropênicos e trombocitopênicos geralmente limitou-se por 2 a 3 semanas e por 3 a 4 semanas, respectivamente. Estes efeitos podem ser habitualmente tratados quer com uma redução da dose, quer com uma interrupção do tratamento com Glivec®, mas podem, em casos raros, levar a uma interrupção permanente do tratamento. Em pacientes pediátricos com LMC, a toxicidade observada mais frequente foi citopenias de graus 3 ou 4 envolvendo neutropenia, trombocitopenia e anemia. Geralmente ocorreram nos primeiros meses de terapia.

Em pacientes com GIST metastático ou inoperável (estudo B2222), foi relatada anemia de Graus 3 e 4 em 5,4% e 0,7% dos pacientes, respectivamente, que pode ter sido relacionada a sangramentos gastrintestinais ou intratumorais em pelo menos alguns destes pacientes. Neutropenia de Grau 3 e 4 foi observada em 7,5% e 2,7% dos pacientes, respectivamente, e trombocitopenia de Grau 3 em 0,7% dos pacientes. Nenhum paciente desenvolveu trombocitopenia de Grau 4. A diminuição da contagem de glóbulos brancos e neutrófilos ocorreu principalmente durante as primeiras seis semanas da terapia, após as quais os valores permaneceram estáveis.

- Parâmetros bioquímicos

A elevação grave das transaminases ($< 5\%$) ou bilirrubina ($< 1\%$) tem sido vista em pacientes com LMC e foi geralmente controlada com uma redução ou interrupção da dose (a duração média destes episódios foi de aproximadamente uma semana). O tratamento foi interrompido permanentemente, devido a anormalidades laboratoriais hepáticas, em menos de 1% dos pacientes com LMC. Em pacientes com GIST (estudo B2222), foi observado 6,8% de elevações de TGPS (transferase glutâmica pirúvica sérica) de Grau 3 ou 4 e 4,8% de elevações TGOS (transferase glutâmica oxaloacética sérica) de Grau 3 ou 4. A elevação da bilirrubina foi abaixo de 3%.

Houve casos de hepatite citolítica e colestática, bem como insuficiência hepática; com evolução fatal em alguns destes casos.

Atenção: este produto é um medicamento que possui nova indicação terapêutica no país e, embora as pesquisas tenham indicado eficácia e segurança aceitáveis, mesmo que indicado e utilizado corretamente, podem ocorrer eventos adversos imprevisíveis ou desconhecidos.

Nesse caso, notifique os eventos adversos pelo Sistema de Notificações em Vigilância Sanitária – NOTIVISA, disponível em www.anvisa.gov.br/hotsite/index.htm, ou para Vigilância Sanitária Estadual ou Municipal.

10. SUPERDOSE

Experiência com doses maiores que a dose terapêutica é limitada. Casos isolados de superdose de Glivec® foram relatados espontaneamente e em literatura. Geralmente, os resultados relatados nestes casos, foram melhora ou recuperação. Em caso de superdose, o paciente deve ser observado e deve receber um tratamento sintomático adequado.

Os eventos relatados em diferentes doses foram:

Superdose em adultos:

1200 a 1600 mg (duração variando entre 1 a 10 dias): náusea, vômito, diarreia, rash, eritema, edema, inchaço, fadiga, espasmos musculares, trombocitopenia, pancitopenia, dor abdominal, dor de cabeça, redução do apetite.

1800 a 3200 mg (até 3200 mg diariamente por 6 dias): fraqueza, mialgia, aumento de creatina fosfoquinase, aumento de bilirrubina, dor gastrointestinal.

6400 mg (dose única): um caso em literatura relatou um paciente que apresentou náusea, vômito, dor abdominal, pirexia, inchaço facial, redução da contagem de neutrófilos, aumento das transaminases.

8 a 10 g (dose única): foram relatados vômito e dor gastrointestinal

Superdose em crianças:

Uma criança do sexo masculino, de 3 anos de idade, foi exposta a uma dose única de 400 mg e apresentou vômito, diarreia e anorexia. Outra criança do sexo masculino, de 3 anos de idade, exposta a uma dose única de 980 mg apresentou redução do número de leucócitos e diarreia.

Em caso de intoxicação ligue para 0800 722 6001, se você precisar de mais orientações.

DIZERES LEGAIS

MS. 1.0068.0174

Farm. Resp.: Flavia Regina Pegorer – CRF-SP 18.150

Importado por:

Novartis Biociências S.A.

Av. Prof. Vicente Rao, 90

São Paulo – SP

CNPJ: 56.994.502/0001-30

Indústria Brasileira

Glivec 100 mg:

Fabricado e embalado por: Novartis Pharma Produktions GmbH, Wehr, Alemanha.

ou

Fabricado por: Novartis Pharma Stein AG, Stein, Suíça e **embalado por:** Anovis Industrial Farmacêutica Ltda., Taboão da Serra, SP

(vide cartucho).

Glivec 400 mg:

Fabricado por: Novartis Pharma Stein AG, Stein, Suíça.

Embalado por: Novartis Pharma Stein AG, Stein, Suíça ou Anovis Industrial Farmacêutica Ltda., Taboão da Serra, SP (vide cartucho).

® = Marca registrada de Novartis Pharma AG, Basileia, Suíça.

VENDA SOB PRESCRIÇÃO MÉDICA

CDS 30.06.14

2014-PSB/GLC-0693-s

VPS15

Esta bula foi aprovada pela ANVISA em 15/01/2015.

Histórico de Alteração da Bula

Dados da submissão eletrônica			Dados da petição/notificação que altera bula				Dados das alterações de bulas		
Data do expediente	Nº do expediente	Assunto	Data do expediente	Nº do expediente	Assunto	Data de aprovação	Itens de bula	Versões (VP/VPS)	Apresentações relacionadas
12/04/2013	0281920/13-1	MEDICAMENTO NOVO – Inclusão Inicial de Texto de Bula- RDC 60/12	NA	NA	NA	NA	- Sem alterações na bula do paciente	VP8	- 100 MG COM REV CT BL AL PVC/PE/PVDC x 60 - 400 MG COM REV CT BL AL PVC/PE/PVDC x 30 - 400 MG COM REV CT BL AL/AL X 30
							- Características Farmacológicas - Advertência e precauções	VPS8	- 100 MG COM REV CT BL AL PVC/PE/PVDC x 60 - 400 MG COM REV CT BL AL PVC/PE/PVDC x 30 - 400 MG COM REV CT BL AL/AL X 30
19/09/2013	0795049/13-7	MEDICAMENTO NOVO – Notificação de Alteração de Texto de Bula – RDC 60/12	19/09/2013	0795049/13-7	MEDICAMENTO NOVO – Notificação de Alteração de Texto de Bula – RDC 60/12	19/09/2013	- O que devo saber antes de usar este medicamento? - Advertências e precauções.	VP9	- 100 MG COM REV CT BL AL PVC/PE/PVDC x 60 - 400 MG COM REV CT BL AL PVC/PE/PVDC x 30 - 400 MG COM REV CT BL AL/AL X 30
							- Sem alterações na bula do Profissional	VPS9	- 100 MG COM REV CT BL AL PVC/PE/PVDC x 60 - 400 MG COM REV CT BL AL PVC/PE/PVDC x 30 - 400 MG COM REV CT BL AL/AL X 30

Glivec (mesilato de imatinibe) / Comprimidos revestidos / 100 mg / 400 mg

13/12/2013	1053341/13-9	MEDICAMENTO NOVO - Notificação de Alteração de Texto de Bula – RDC 60/12	13/12/2013	1053341/13-9	MEDICAMENTO NOVO - Notificação de Alteração de Texto de Bula – RDC 60/12	13/12/2013	- Quais os males que este medicamento pode causar? - Onde, como e por quanto tempo posso guardar este medicamento?	VP10	- 100 MG COM REV CT BL AL PVC/PE/PVDC x 60 - 400 MG COM REV CT BL AL PVC/PE/PVDC x 30 - 400 MG COM REV CT BL AL/AL X 30
							- Características Farmacológicas - Reações adversas - Cuidados de armazenamento do medicamento	VPS10	- 100 MG COM REV CT BL AL PVC/PE/PVDC x 60 - 400 MG COM REV CT BL AL PVC/PE/PVDC x 30 - 400 MG COM REV CT BL AL/AL X 30
06/03/2014	0162843/14-7	MEDICAMENTO NOVO – Notificação de Alteração de Texto de Bula – RDC 60/12	06/03/2014	0162843/14-7	MEDICAMENTO NOVO – Notificação de Alteração de Texto de Bula – RDC 60/12	06/03/2014	- Dizeres Legais	VP11 / VPS11	- 100 MG COM REV CT BL AL PVC/PE/PVDC x 60 - 400 MG COM REV CT BL AL PVC/PE/PVDC x 30 - 400 MG COM REV CT BL AL/AL X 30
04/08/2014	0629389/14-1	MEDICAMENTO NOVO – Notificação de Alteração de Texto de Bula – RDC 60/12	04/08/2014	0629389/14-1	MEDICAMENTO NOVO – Notificação de Alteração de Texto de Bula – RDC 60/12	04/08/2014	- O que devo saber antes de usar este medicamento?	VP12	- 100 MG COM REV CT BL AL PVC/PE/PVDC x 60 - 400 MG COM REV CT BL AL PVC/PE/PVDC x 30 - 400 MG COM REV CT BL AL/AL X 30
							- Advertências e precauções - Posologia e modo de usar - Reações adversas	VPS12	- 100 MG COM REV CT BL AL PVC/PE/PVDC x 60 - 400 MG COM REV CT BL AL PVC/PE/PVDC x 30 - 400 MG COM REV CT BL AL/AL X 30

Dados da submissão eletrônica			Dados da petição/notificação que altera bula				Dados das alterações de bulas		
Data do expediente	Nº do expediente	Assunto	Data do expediente	Nº do expediente	Assunto	Data de aprovação	Itens de bula	Versões (VP/VPS)	Apresentações relacionadas
20/08/2014	0687056/14-2	MEDICAMENTO NOVO – Notificação de Alteração de Texto de Bula – RDC 60/12	20/08/2014	0687056/14-2	MEDICAMENTO NOVO – Notificação de Alteração de Texto de Bula – RDC 60/12	20/08/2014	- Onde, como e por quanto tempo posso guardar este medicamento?	VP13	- 100 MG COM REV CT BL AL PVC/PE/PVDC x 60 - 400 MG COM REV CT BL AL PVC/PE/PVDC x 30 - 400 MG COM REV CT BL AL/AL X 30
							- Cuidados de armazenamento do medicamento.	VPS13	- 100 MG COM REV CT BL AL PVC/PE/PVDC x 60 - 400 MG COM REV CT BL AL PVC/PE/PVDC x 30 - 400 MG COM REV CT BL AL/AL X 30
18/12/2014	1134556140	MEDICAMENTO NOVO – Notificação de Alteração de Texto de Bula – RDC 60/12	07/11/2014	1011673/14-7	MEDICAMENTO NOVO - Inclusão de local de fabricação do medicamento de liberação convencional com prazo de análise	01/12/2014	- Dizeres Legais	VP14 / VPS14	- 100 MG COM REV CT BL AL PVC/PE/PVDC x 60 - 400 MG COM REV CT BL AL PVC/PE/PVDC x 30 - 400 MG COM REV CT BL AL/AL X 30
20/01/2015	0049356152	MEDICAMENTO NOVO – Notificação de Alteração de Texto de Bula – RDC 60/12	15/01/2015	0041371152	Alteração Local de Embalagem Primária.	15/01/2015	- Dizeres Legais	VP15/VPS15	- 100 MG COM REV CT BL AL PVC/PE/PVDC x 60 - 400 MG COM REV CT BL AL PVC/PE/PVDC x 30 - 400 MG COM REV CT BL AL/AL X 30
19/03/2015		MEDICAMENTO NOVO – Notificação de Alteração de Texto de Bula – RDC 60/12	15/01/2015	0041371152	Alteração Local de Embalagem Primária.	15/01/2015	- Dizeres Legais	VP15/VPS15	- 100 MG COM REV CT BL AL PVC/PE/PVDC x 60 - 400 MG COM REV CT BL AL PVC/PE/PVDC x 30 - 400 MG COM REV CT BL AL/AL X 30

Glivec (mesilato de imatinibe) / Comprimidos revestidos / 100 mg / 400 mg